

# Programme Communal de Développement Rural/A 21L

---

PARTIE II : RÉSULTATS DE LA PARTICIPATION DE LA POPULATION

**DEVELOPPEMENT RURAL**



Eric Evrard, Caroline Laroye et Nathalie Squerens  
Fondation Rurale de Wallonie  
FRW | RUE HENRI LEMAIRE, 1. 7911 FRASNES-LEZ-BUISSENAL



## Table des matières

I.	LISTE DES ABRÉVIATIONS .....	4
II.	PHASES D'ÉLABORATION DU PCDR/A21L EN UN COUP D'ŒIL .....	5
III.	PRÉSENTATION DE L'ORGANISME D'ACCOMPAGNEMENT : LA FONDATION RURALE DE WALLONIE.....	7
IV.	BILAN DU PREMIER PROGRAMME DE DÉVELOPPEMENT RURAL .....	8
1.	Le bilan et ses chiffres.....	8
2.	Le bilan et ses projets emblématiques .....	9
2.2.	Patrimoine géologique.....	11
2.3.	Le patrimoine local et naturel.....	11
V.	PROGRAMME COMMUNAL DE DÉVELOPPEMENT RURAL – AGENDA 21 LOCAL.....	14
1.	Information des acteurs de l'ODR.....	14
1.1.	Information aux chefs de service .....	14
1.2.	Stand à la Brocante de Blaton.....	14
1.3.	Soirées d'information dans les villages.....	15
2.	Consultation de la population.....	18
2.1.	Entretiens individuels des personnes ressources .....	18
2.2.	Groupes de travail thématiques .....	19
2.3.	Exposition interactive .....	22
2.4.	Consultations ciblées .....	25
2.5.	Bilan de la participation de la population.....	30
3.	La Commission Locale de Développement Rural.....	32
3.1.	Appel à candidatures et composition .....	32
3.2.	Ordre du jour des réunions de la CLDR.....	33
3.3.	Calendrier des réunions et participation à la CLDR (PV en annexe 11) .....	40
VI.	CALENDRIER DES PARTICIPATIONS.....	41
	Participants à la brocante de Blaton .....	41
	Séances d'information à la population.....	41
	Entretiens individuels .....	41
	Groupes de travail .....	42
	Exposition interactive.....	42
	Consultations des écoles .....	42
VII.	PROJETS EN LIEN AVEC LA STRATÉGIE DE DÉVELOPPEMENT DU PCDR/A21L .....	43
1.	Projet d'embellissement à la Cité du Préau.....	43

2.	Appel à projet « verdissement comestible » .....	45
3.	Verdissement participatif des quartiers de Bernissart .....	45
4.	Création d'un réseau de mobilité douce .....	46
	Objectifs du GT .....	47
	Méthodologie .....	47
5.	Découverte du Patrimoine Local avec les enfants.....	50
VIII.	Relecture du PCDR.....	50

## I. LISTE DES ABRÉVIATIONS

AD	Agent de Développement de la Fondation Rurale de Wallonie
ADL	Agence de Développement Local
AFOM	Atout – Faiblesse – Opportunité – Menace
AMO	Aide en Milieu Ouvert
ASBL	Association Sans But Lucratif
CAP	Centre Administratif du Préau
CCATM	Commission Communale d’Aménagement du Territoire et de la Mobilité
CGH	Cercle Géologique du Hainaut
CLDR	Commission Locale de Développement Rural
CPAS	Centre Public d’Action Sociale
CREL	Contrat Rivière Escaut-Lys
CRIE	Centre Régional d’Initiation à l’Environnement
DEMNA	Département de l’Etude du Milieu Naturel et Agricole
DNF	Département Nature et Forêt
DR	Développement Rural
EPN	Espace Public Numérique
FRW	Fondation Rurale de Wallonie
GAL	Groupe d’Action Locale
GT	Groupe de Travail
IRSNB	Institut Royal des Sciences Naturelles de Belgique
ODR	Opération de Développement Rural
ONE	Office de la Naissance et de l’Enfance
OTB	Office du Tourisme de Bernissart
PCA	Plan Communal d’Aménagement
PCDR	Programme Communal de Développement Rural
PCS	Plan de Cohésion Sociale
PMS	Psycho-médico-social
PNPE	Parc Naturel des Plaines de l’Escaut
PPPW	Petit Patrimoine Populaire Wallon
PSE	Promotion de la Santé à l’Ecole
RAVeL	Réseau Autonome des Voies Lentes
RND	Réserve Naturelle Domaniale
ROI	Règlement d’Ordre Intérieur
SI	Séance d’Information



## II. PHASES D'ÉLABORATION DU PCDR/A21L EN UN COUP D'ŒIL

04/04/2011	Décision de principe du Conseil communal de reconduire un nouveau PCDR
03/02/2014	Séance d'information au Conseil communal
03/02/2014	Décision de principe de la Commune de réviser son Programme communal de Développement Rural (PCDR) dans la philosophie de l'A21L
27/02/2015	Désignation par le Ministre de la Fondation Rurale de Wallonie (FRW) comme organisme d'accompagnement
01/06/2015	Désignation de l'intercommunal IDETA comme auteur de Programme Communal de Développement Rural (PCDR)
28/10/2015	Séance d'information aux chefs de services communaux
01/11/2015	Stand d'information à la Braderie de Blaton
21/01/2016 au 25/02/2016	Séances d'information à la population dans les villages
01/10/2015 au 25/05/2016	Entretiens individuels des personnes ressources
27/04/2016 au 20/06/2016	Groupes de travail thématiques
24/09/2016 au 10/11/2016	Exposition interactive des résultats de la consultation publique
09/01/2017 au 06/02/2017	Appel à candidature pour la Commission Locale de Développement Rural (CLDR)
23/01/2017	Appel à candidature pour la CLDR en réunion plénière à Harchies
31/03/2017	Désignation des membres effectifs et suppléants de la CLDR
20/04/2017 au 12/05/2017	Rencontres et information dans les écoles
15/05/2017	<i>Réunion de CLDR : Installation</i>
10/10/2017	<i>Réunion de CLDR : Collaboration de la CLDR avec le Groupe d'Action Local des Plaines de l'Escaut (GAL PE) « Mobilité alternative »</i>
24/10/2017	<i>Réunion de CLDR : Construction et validation du diagnostic partagé (partie 1)</i>
13/11/2017	<i>Réunion de CLDR : Construction et validation du diagnostic partagé (partie 2)</i>
07/02/2018	<i>Réunion de CLDR : Collaboration de la CLDR à la charte paysagère du Parc Naturel des Plaines de l'Escaut (PNPE)</i>
10/03/2018	<i>Réunion de CLDR : Visite de la commune en bus</i>
22/03/2018	<i>Réunion de CLDR : Rapport annuel et présentation des orientations de la stratégie</i>
17/04/2018	<i>Réunion de CLDR : Travail sur les projets du PCDR – Tri selon les objectifs de la stratégie (partie 1)</i>
03/05/2018	<i>Réunion de CLDR : Travail sur les projets du PCDR – Tri selon les objectifs de la stratégie (partie 2)</i>
05/07/2018	<i>Réunion de CLDR : Construction des fiches-projets</i>
29/09/2018	<i>Réunion de CLDR : Réflexion sur les sentiers et leur valorisation</i>
17/12/2018	<i>Réunion de CLDR : Présentation et examen de la liste des projets</i>

24/01/2019	<i>Réunion de CLDR : Travail approfondi sur les fiches-projets</i>
11/02/2019	<i>Réunion de CLDR : Travail approfondi sur les fiches-projets</i>
25/04/2019	<i>Réunion de CLDR : Rapport annuel et programmation des fiches-projets</i>
27/06/2019	<i>Réunion de CLDR : Consolidation des fiches-projets à court terme en DR</i>
23/10/2019	<i>Réunion de CLDR : Présentation du Plan Energie-Climat (PAEDC)</i>
26/11/2019	<i>Réunion de CLDR : Présentation des fiches-projets</i>
16/03/2020	<i>Annulée pour cause de crise sanitaire</i>
24/09/2020	<i>Réunion de CLDR : validation de l'avant-projet de PCDR</i>

### III. PRÉSENTATION DE L'ORGANISME D'ACCOMPAGNEMENT : LA FONDATION RURALE DE WALLONIE

#### La FRW accompagne les communes rurales wallonnes depuis 1979

La FRW est un organisme d'utilité publique, indépendant et pluraliste. Elle œuvre pour le développement des régions rurales de Wallonie par le soutien à des projets économiques, sociaux, culturels et environnementaux, dans une démarche durable.

En 1979 déjà, la FRW accompagnait les premières opérations pilotes de développement rural en Wallonie. Depuis, elle assure les différentes missions que la Région wallonne lui a confiées :

- Accompagnement des opérations de développement rural,
- Conseil en matière de plans communaux de développement de la nature,
- Facilitateur Plan bois-énergie pour le secteur public,
- Interface Leader,
- Assistance Territoire et Patrimoine,
- Ressources et expertise du milieu rural.

#### L'équipe Wallonie Picarde accompagne la commune de Bernissart

Dans le cadre des opérations de développement rural, la FRW met à disposition des 126 communes qu'elle accompagne des agents de développement (AD) intégrés dans une équipe pluridisciplinaire et formés en continu.

Ces agents favorisent la participation de tous par des entretiens, des réunions publiques et des enquêtes locales. Ils constituent un relais spécifique entre les habitants et le pouvoir communal, ainsi qu'entre le pouvoir communal et les différentes instances décisionnelles. Ils contribuent également à la rédaction du PCDR, à la recherche de subventions et à l'accompagnement des projets.

Les 8 équipes de la FRW sont réparties en Wallonie. Ces multiples implantations permettent aux agents de développement de bien connaître le terrain et les réalités du territoire sur lequel ils travaillent.

L'accompagnement de la commune de Bernissart est assuré par l'équipe Wallonie Picarde située à Frasnes-Lez-Buissenal (en rose sur cette carte), et plus particulièrement par les Agents de Développement : Eric Evrard, Nathalie Squerens et Caroline Laroye.

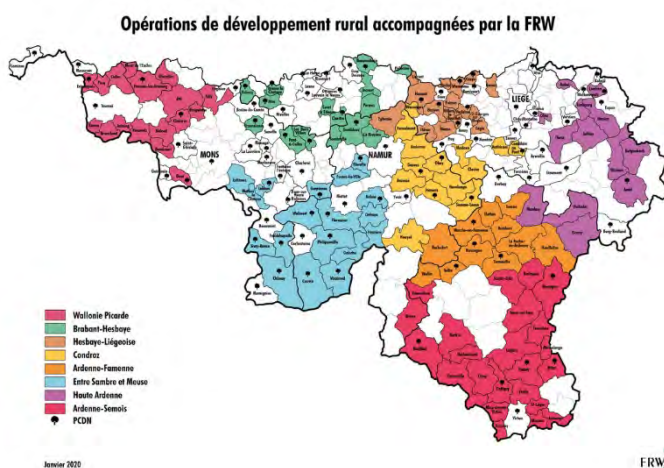

## IV. BILAN DU PREMIER PROGRAMME DE DÉVELOPPEMENT RURAL

### 1. Le bilan et ses chiffres

Le premier PCDR de la Commune de Bernissart a été élaboré avec la FRW et IDETA (auteur de PCDR) de 1999 à 2001. Il a été approuvé par le Gouvernement wallon en mars 2002 pour une durée de 10 ans.

Les constats ressortant de la consultation citoyenne et du travail de terrain des AD étaient relativement négatifs.

En effet, il y a une vingtaine d'années, alors que très rurale, l'entité souffrait encore d'une image à connotation post-industrielle marquée par la fermeture des charbonnages et manufactures (ex : distillerie de Pommeroeul). Des problèmes d'ordre socio-économiques, résultant de son histoire, ont notamment marqué la commune de Bernissart dont la préoccupation principale était de sortir d'un certain marasme.

Le PCDR s'est, en conséquence, articulé autour de deux axes :

- Axe 1 : une image de soi à positiver
- Axe 2 : une économie à rebâtir

Une série de projets a concouru à en renforcer l'attractivité résidentielle en améliorant la qualité des espaces publics (place de Blaton, place de Bernissart, Parc Posteau...), l'accès au logement (logements à Pommeroeul), aux services de qualité (maison de village à Pommeroeul), à la culture (maison rurale de Blaton) et aux événements.

La Commune a obtenu **6 conventions en Développement rural** pour la réalisation de ces projets (voir tableau ci-dessous).

Année convention	Projet	Montants	Taux de subvention
2002	Place de Blaton	Total : 882 640,17€ dont DR : 650 948,28€	80%
2003	Cour du Lycée Bernissart	Total : 695 141,32€ dont DR : 538 896,60€	Phasing out (Objectif 1) 90%
2004	Maison de village et logements à Pommeroeul	Total : 800 863,37€ dont DR : 592 800€	80%
2006	Parc Posteau à Blaton	Total : 463 523,46€ dont DR : 84 624,72€ Espaces verts : 286 194,05€	80%
2009	Maison rurale à Blaton	Total : 977 000€ dont DR : 738 400€	80%
2011	Place de Bernissart	Total : 1 083 000€ dont DR : 649 800€	60%
TOTAL	4 734 644,86 € dont 3 450 844,88 € de subsides RW		

D'autres projets ont également été réalisés par la Commune de Bernissart, soit sur fonds propres, soit en faisant appel à d'autres subventions (voir tableau ci-dessous).

Année	Projet	Montants	Taux de subvention
2008	Place Emile Vandervelde à Harchies	Total : 88 275,45€	0%
2014	Sauvegarde de la Machine à feu de Bernissart	Total : 607 672,70€	0%
2011	Sauvegarde de l'ancienne station de pompage d'Harchies	Total : 15 000€	PPPW 50%
2014	Aménagement du parc Vanderwaerden – Création du Jardin géologique	Total : 20 266,62 €	0%

A côté de ces réalisations « en dur », d'autres projets concernant notamment la mise en valeur du patrimoine local ont été menés avec les citoyens pendant près de 15 ans.

## 2. Le bilan et ses projets emblématiques

Le diagnostic citoyen avait permis d'identifier **diverses ressources patrimoniales** non connues (ou presque), des inventaires sur lesquels s'appuyait l'analyse des caractéristiques socioéconomiques. Ces ressources étaient quasi toutes atypiques à l'échelle de la Wallonie picarde et des territoires périphériques.

Ces curiosités relevaient des ressources du sous-sol (coupe géologique de Blaton, l'Iguanodon), des sciences et des techniques (machine à feu, station du coron du charbonnage), des pratiques sportives et rurales ancestrales (perche couverte, murs en pierre sèche dits « crêtes à cayaux ») et de la biodiversité (grande bruyère de Blaton).

Consciente que le **tourisme « culturel et patrimonial »** était une voie de **redéploiement de l'économie locale**, la commune a soutenu les initiatives y concourant en parallèle de la conception du PCDR.

De nombreux partenariats ont donc vu le jour entre les AD, les syndicats d'initiatives, l'Office du Tourisme de l'Entité de Bernissart (OTB) et les structures naissantes comme l'ADL, le Plan de Prévention de Proximité (l'actuel PCS) et l'EPN (Cibernibus). Ces collaborations ont permis de mener diverses actions dans le cadre des appels à projets récurrents (journées du patrimoine, journées wallonnes de l'eau) ou spécifiques (rallye découverte, 130<sup>ème</sup> anniversaire de la découverte des Iguanodons...). Ces partenariats historiques et les liens qu'ils ont tissés avec les AD se sont d'ailleurs révélés précieux lors de la révision du PCDR.

Petit à petit ces atouts « insolites » sont devenus des éléments clés de l'attractivité touristique de l'entité.





*Figure 1 : Éléments de l'attractivité touristique à Bernissart (machine à feu, petit train touristique, station de pompage à Harchies, circuits touristiques...)*

## 2.1. Le patrimoine minier

La **restauration de la machine à feu de Bernissart** (1781) est le fruit d'un travail de presque deux décennies enclenché par la curiosité d'un historien local. Grâce aux recherches en archives et sur le terrain (fouilles), il devenait possible d'aborder une époque méconnue de l'industrie minière, celle du siècle des lumières. Convaincue et forte des confirmations extérieures, la commune l'a rachetée et restaurée sur fonds propres. Régulièrement mise en animation, elle est une étape clé du circuit d'interprétation du Diamant noir créé en 2004 par le PNPE via les fonds européens. Le parc didactique minier y lié et abordant les charbonnages proto-industriels est en voie de finalisation, notamment grâce au projet Interreg Terhistoire (cfr page suivante). L'ancien support de candélabre industriel tout proche a été restauré via le PPPW, ce qui complète l'ensemble. Les abords seront embellis via le Plan Maya.

En parallèle et dans la même thématique, **l'ancienne station de pompage du coron du Charbonnage à Harchies**, liée elle aussi à une invention révolutionnaire (procédé Poetch - congélation des terrains), a été restaurée via l'intervention du PPPW. Elle a été au cœur de nombreuses animations.

L'ancienne **gare de Bernissart**, toute proche, desservant à l'époque les charbonnages et bordée actuellement par le RAVeL a été l'objet de nombreuses tractations entre les propriétaires et la commune pour son rachat, elles sont toujours en cours et le projet de réhabilitation figure logiquement dans le nouveau PCDR.

## 2.2. Patrimoine géologique

Pour les **patrimoines géologiques**, la commune a pu bénéficier du CGH, hébergé dans les annexes du **musée de l'iguanodon** ; ses collections et son expertise ont été d'une grande aide pour créer le jardin géologique dans le **parc Vanderwaerden** (fiche du premier PCDR), alimenter le contenu du panneau d'interprétation relatif à la coupe géologique (circuit du diamant noir) et faire monter en puissance le musée de l'Iguanodon. Sur ce point, lors du démarrage de l'ODR, la valorisation de ce patrimoine paléontologique découvert en 1878 dans le sous-sol bernissartois se résumait à un facsimilé partiel du squelette en plâtre et de quelques posters faits maison, le tout abrité dans un garage.

Consciente de la notoriété de ces fossiles, la commune a négocié avec l'IRSNB le retour d'un d'entre eux sur son territoire d'origine et, avec les moyens du bord a reconditionné l'ancien complexe sportif de Bernissart en musée.

Ce retour était un premier pas et, étape par étape, au gré des subventions des Journées du patrimoine, des premiers dispositifs scénographiques et animations théâtralisées (dans le cadre du 130<sup>ème</sup> anniversaire de la découverte des Iguanodons) ont vu le jour et ont convaincu la commune de passer à la vitesse supérieure.



*Figure 2 : 130<sup>ème</sup> anniversaire de la découverte des Iguanodons*

S'en est suivi le **projet européen Terhistoire** (Interreg IV) conçu en interne par les AD, l'ADL et les équipe des deux communes frontalières (Bernissart et Condé-sur-l'Escaut). Le principe était d'effacer virtuellement l'effet frontière afin de mutualiser les curiosités patrimoniales et historiques des deux communes et ce, à travers un territoire à explorer dans le temps dont le Duc De Crôÿ était l'ambassadeur et le narrateur. Pour le permettre il fallait doter les partenaires des équipements et des moyens humains nécessaires, ce qu'a permis ce projet de presque un million d'Euros

Grace à l'impulsion de ces fonds européens, Bernissart dispose maintenant d'un **office de tourisme de grande qualité**, de scénographies professionnelles dans le musée (réalisées en interne) et d'une chargée de tourisme à temps plein.

## 2.3. Le patrimoine local et naturel

La **Perche couverte**, autre originalité de l'entité et fiche du PCDR a été aussi l'objet d'après tractations pour son acquisition. Cette tour de tir à l'arc vertical des années 30, mise à mal par deux décennies



d'inactivité, est d'ores et déjà sauvée virtuellement de la disparition via un enregistrement archéologique mené par la cellule géomatique du SPW. Elle sera sauvegardée, modernisée et remise en service grâce à l'intervention d'Infrasports.

Les **murs en pierre sèche de Blaton**, appelés localement « **Crêtes à cayaux** », ont fait l'objet d'une valorisation qui contribue au fil du temps à la renommée de Bernissart. Patrimoine oublié voire complètement méconnu en 1999, il a été signalé comme étant en danger par un citoyen de Blaton :

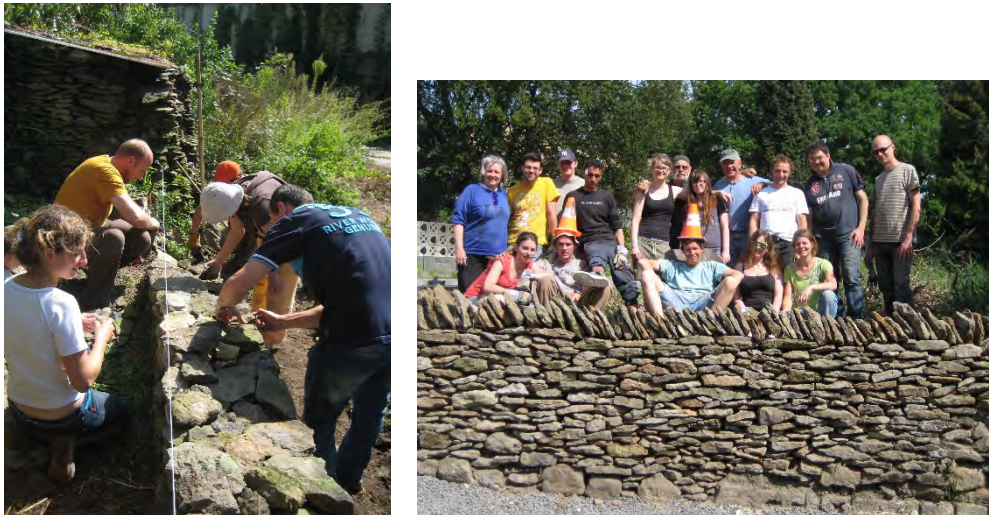

*Figure 3 : Chantier de restauration avec l'ASBL « Les compagnons bâtisseurs »*

un GT Crêtes à cayaux, piloté par les AD, a été mis sur pied et a tout d'abord effectué un recensement de ces murs présents essentiellement sur le quartier des Bruyères. A partir de 2000, des démonstrations et sensibilisation des citoyens à la construction en pierre sèche ont été organisées, notamment lors des Journées du Patrimoine, avec l'aide d'un ancien mineur connaissant encore cette technique. Les membres du GT ont ensuite, avec l'aide logistique et financière de la Commune de Bernissart, organisé de nombreux chantiers de restauration avec l'ASBL « les Compagnons bâtisseurs ». Ces actions de restauration récurrentes ont éveillé la curiosité d'autres organismes travaillant dans le patrimoine : le Centre de la Paix Dieux à Amay qui a demandé aux membres du GT d'être formateurs pour les premières sessions de formation sur la pierre sèche, et Qualité Village Wallonie qui s'est associée à la FRW pour entamer un recensement des murs en pierre sèche en Wallonie.

D'autres projets ont par la suite émergé en Wallonie et contribuent à faire connaître et à restaurer ce patrimoine qui a été repris en 2014 dans les éléments éligibles au Petit Patrimoine Populaire Wallon. A Bernissart, un circuit touristique a été créé en 2010 et permet de parcourir le village de Blaton, d'y voir les Crêtes à cayaux restaurées, de traverser la RND Grande Bruyère et de passer près d'anciens sites d'extraction. Les murs en pierre sèche font maintenant partie des attraits touristiques de Bernissart. Le GT a également continué les échanges et a notamment reçu, en 2019, les partenaires du projet Interreg V sur la valorisation du patrimoine en pierre sèche, fort d'une reconnaissance du savoir-faire et de la technique de construction par l'UNESCO !





## V. PROGRAMME COMMUNAL DE DÉVELOPPEMENT RURAL – AGENDA 21 LOCAL

### 1. Information des acteurs de l'ODR

#### 1.1. Information aux chefs de service

Cette séance d'information du 28 octobre 2015, poursuivait à la fois l'objectif de présenter l'ODR (phasage, tenants et aboutissants) et de mettre en présence l'auteur de PCDR et les différents services amenés à lui communiquer les données communales nécessaires à la construction du dossier des caractéristiques socio-économiques.

Outre le Directeur financier et la responsable de l'ADL, les Chefs des services suivants étaient présents : culture (bibliothèque), tourisme, travaux et urbanisme, environnement et population ; ils purent ainsi relayer l'information vers leurs équipes

#### 1.2. Stand à la Brocante de Blaton

Le village de Blaton présente la particularité d'organiser un événement le premier novembre. Cette coutume populaire, remontant à 1470, se traduit par une grande braderie (Foire aux camelots et Kermesse des feuilles mortes). Les AD ont profité de cette manifestation populaire pour communiquer sur le DR à Bernissart via un stand le 1<sup>er</sup> novembre 2015. Celui-ci se composait d'impressions sur bâches vinyles réalisées par le service graphique communal. Celles-ci dressaient le bilan des réalisations du premier PCDR et développaient les informations générales sur une ODR. Des flyers annonçant les dates des soirées d'information complétaient la démarche.

Il s'agissait évidemment à travers cette manifestation de mobiliser les habitants pour la nouvelle ODR mais aussi de recueillir les premiers éléments de constats visant à alimenter le futur diagnostic.

Pour ce, les AD ont recouru à un jeu concours : les clients de la braderie étaient invités à compléter un questionnaire dont les réponses pouvaient se décliner en grilles AFOM. L'ADL, « partenaire historique » de l'ODR, s'est jointe à la démarche en offrant le lot gagnant, un panier de produits du terroir du PNPE.



Figure 6 : Stand à la brocante de Blaton

Bien qu'il ait été possible de faire remplir 33 questionnaires, le bilan quantitatif reste faible au vu de la fréquentation. Cela s'explique par l'état d'esprit du public : sa première motivation est la braderie et donc une démarche d'achat, pressé de faire la bonne affaire et, comme veut la tradition, de se procurer les Carabouyas et le pain d'épice, il n'a pas le temps pour le questionnaire.

Autre élément d'explication, le jeu concours et la démarche d'appel des AD ont souvent été assimilés à un comportement de camelot.

Concernant l'origine des participants, la majorité provenait de l'entité ou de communes limitrophes. Les résultats figurent dans la partie VI « Calendrier des Participations ».

### 1.3. Soirées d'information dans les villages

Cinq villages de l'entité ont bénéficié d'une réunion d'information entre janvier et février 2016 afin d'entendre les citoyens sur les atouts et faiblesses de leur village et de leur commune.

Dates (2016)	Villages
Jeudi 21 janvier	BERNISSART (Acomal)
Mercredi 27 janvier	POMMEROEUL (Maison de Village)
Mardi 02 février	HARCHIES (Salle communale)
Mardi 16 février	VILLE-POMMEROEUL (Ecole communale)
Jeudi 25 février	BLATON (Salle les 3 canaux)



Figure 7 : Séance d'information à Bernissart et à Ville-Pommeroeul



- **Invitation/communication**

La communication a recouru aux canaux conventionnels : une conférence de presse le 12 janvier 2016 (étaient présents NoTélé, le Courrier de l'Escaut, la Dernière heure et le Nord éclair), un affichage (assorti de dépôt de flyers) dans les commerces et lieux publics, un article dans le bulletin communal et un toute-boîtes (voir annexe 5). L'information fut également relayée via le blog d'un correspondant de presse local très impliqué et très présent dans la vie de l'entité. Ce dispositif a été complété d'une invitation personnalisée aux membres de la CLDR (accompagnée de flyers pour leur entourage), d'une distribution de flyers aux élèves scolarisés dans l'entité (via les journaux de classe) et d'une information sur le site internet communal. Il convient de souligner l'excellent accueil des commerçants lors de la phase d'affichage, ces derniers étant déjà au courant de l'opération via les toutes-boîtes. Autre élément à relever : la conception par le graphiste communal d'un logo spécial pour l'ODR.

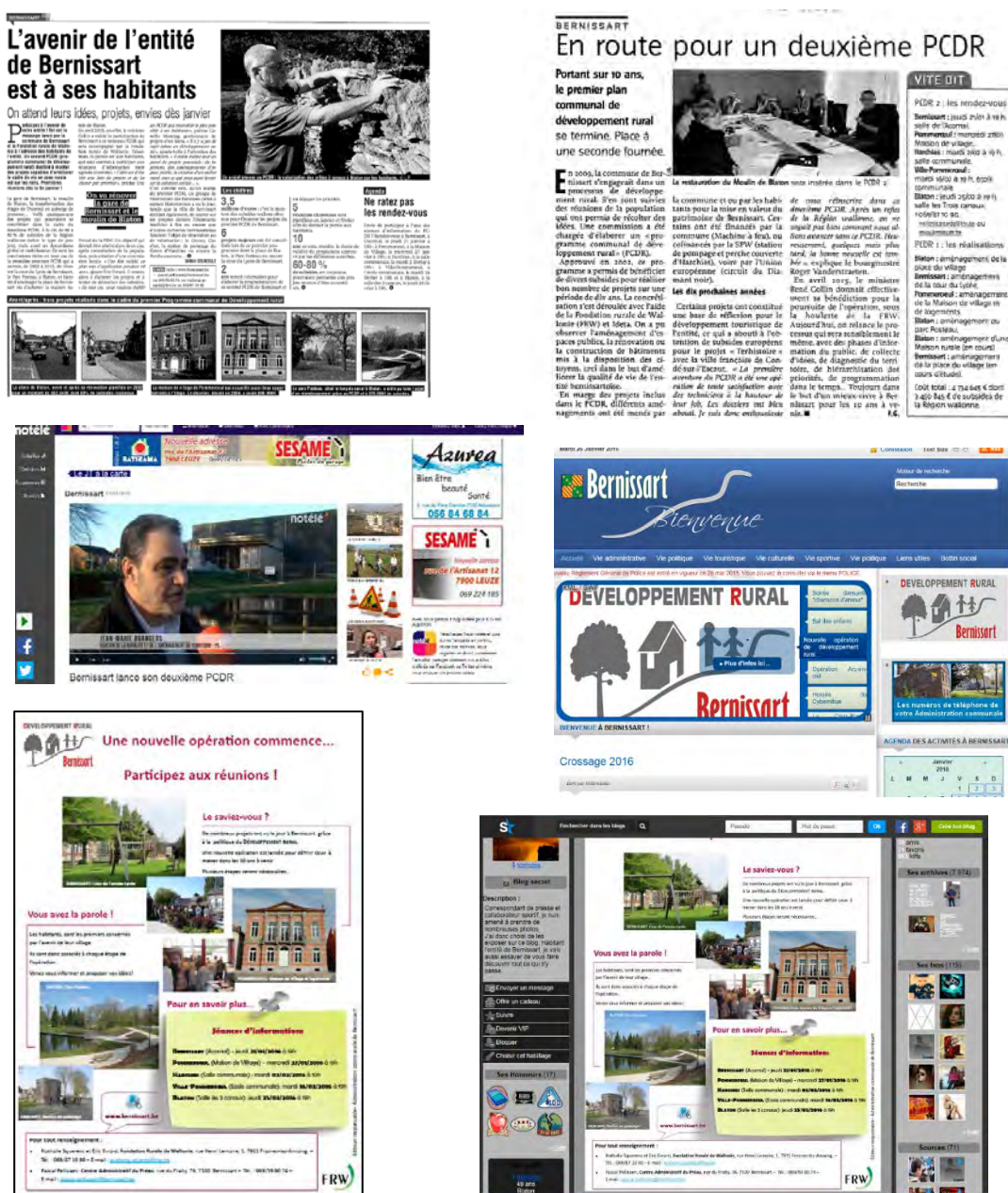

Figure 8 : Communication autour des séances d'information

- **Méthodologie et déroulement**

Les séances d'informations se sont déroulées en 4 temps : une introduction par l'échevin du développement rural, une présentation de l'ODR (étapes, tenants et aboutissants...), un bilan du 1<sup>er</sup> PCDR et un premier échange avec les habitants visant à cerner les thématiques prégnantes à travers un débat de type AFOM.

- **Résultats quantitatifs**

Les 5 séances d'information ont rencontré un certain succès avec 77 participations et 75 participants. Bien que les habitants des deux plus petits villages aient bien été présents aux réunions, la participation par village est relativement équilibrée au vu du nombre d'habitant par village. Les deux villages qui ont rassemblé le plus de participants sont Ville-Pommeroeul et Blaton (voir annexe 7).

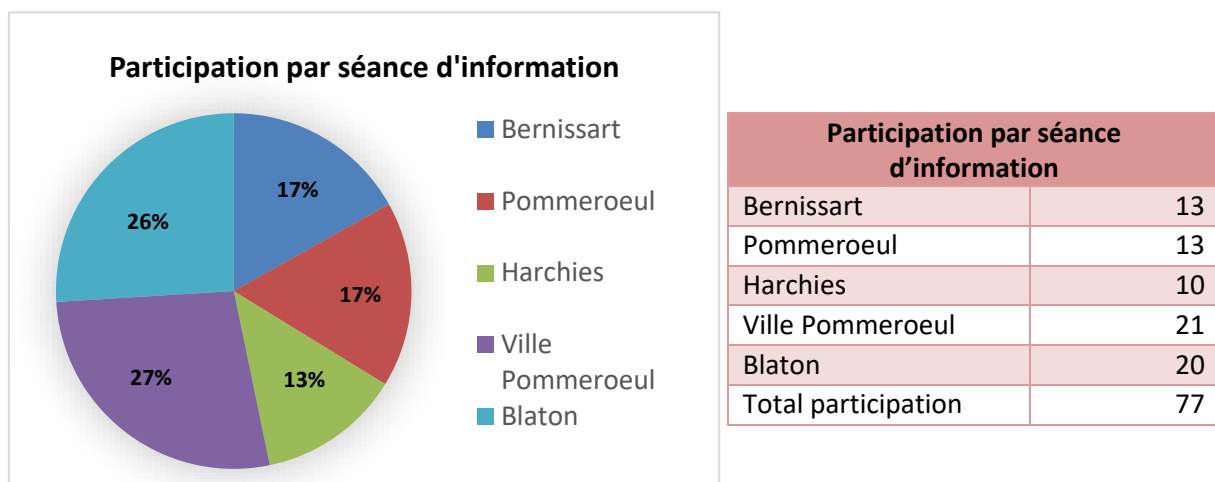

Il convient de souligner la présence aux réunions du relais communal, de représentants de l'ADL, du PNPE et de la responsable de l'observatoire de la santé de la Province du Hainaut. En dehors du processus ODR, celle-ci avait proposé de se greffer sur les rencontres pour diffuser un questionnaire visant à mieux cerner les problématiques en termes de santé auxquelles la population pouvait être confrontée. Il s'agissait là d'une première collaboration d'opérateur social à l'ODR. Celle-ci allait rapidement s'amplifier via un partenariat avec la coordination sociale.

Au terme de ce premier cycle de rencontres grand public, il paraissait intéressant de se pencher sur la nature des propositions afin de tenter de cerner l'état d'esprit et la perception qu'avaient les participants de leur commune.

- **Synthèse des résultats qualitatifs**

Au cours des réunions villageoises, la **mobilité** fut un sujet particulièrement discuté notamment pour la sécurité des usagers faibles face à la vitesse des automobilistes et la dangerosité de certains tronçons. La problématique des sentiers et de leur entretien par la commune a aussi vivement été critiquée dans les cinq villages. Une autre problématique générale soulevée concerne la **communication** qui manque de réactivité et de transparence citoyenne. Cela transparait notamment dans la volonté des habitants de co-construction des projets. Nombreux sont ceux qui reconnaissent les efforts en matière de protection du patrimoine et d'amélioration du cadre de vie. Cependant, la

frustration réside dans la valorisation de ces atouts qui n'est pas encore optimale ou cohérente avec l'image de Bernissart. Il en va de même pour les services présents en nombres mais pas pour tous : public jeune, accessibilité... Ce sentiment se ressent aussi chez les associations désireuses d'un soutien communal et logistique plus marqué notamment concernant les locaux et les initiatives citoyennes.

## 2. Consultation de la population

### 2.1. Entretiens individuels des personnes ressources

Parallèlement aux séances d'information, des interviews de « personnes ressources » ont été réalisées. Celles-ci constituent des acteurs incontournables de la Commune de par leurs différentes implications (professionnelles, associatives...). En tout, ce sont 17 rencontres qui ont été menées pour compléter le diagnostic communal. La liste des personnes ressources rencontrées se trouve dans la partie VI du document « Calendrier des participations ».

#### • **Méthodologie et déroulement**

Toutes ces interviews suivaient un canevas de questions générales sur la commune de Bernissart et de questions plus spécifiques en fonction du domaine d'expertise de la personne ressource. Ces données collectées ont été intégrées dans le diagnostic partagé et ont été utilisées pour appuyer, corroborer ou démentir les constats citoyens.

#### • **Synthèse des résultats qualitatifs**

Les principaux atouts rencontrés à Bernissart selon les personnes interrogées :

- Le cadre de vie naturel et les paysages à dominance verte et bleu qui sont appréciés tant par les citoyens de Bernissart que les personnes externes.
- La présence d'éco-cantonniers et d'agents constatateurs.
- Des espaces publics nouvellement aménagés appréciés pour la cohésion sociale et les activités de plein air (Parc Posteau, Site du Préau, Place des Hauchamps...).
- Une offre en logements sociaux exemplaire.
- La présence du RAVeL et des sentiers nombreux sur le territoire.
- La richesse du patrimoine historique sauvegardé et soutenu par la commune.
- Une offre en services diversifiée et de qualité avec de nombreuses activités pour tout type de public.
- Une offre sportive complète.
- Le site internet et le bulletin communal, outils de communication indispensables.

Les principales problématiques rencontrées à Bernissart selon les personnes interrogées :

- Des questions environnementales pas toujours considérées par la commune.
- Un décrochage du citoyen avec la nature environnante, manque de valorisation de certains sites.
- Le manque d'exemplarité de la commune concernant le développement durable (consommation énergétique des bâtiments, eau, tri des déchets...).
- Les problèmes d'incivilités, de dépôts des déchets et de dégradations récurrents.
- Le manque de contact quotidien avec les jeunes.
- La sécurité des trottoirs et pistes cyclables, quand ils sont présents
- Le manque de trottoirs et de pistes cyclables.
- Les liaisons intervillages en transport en commun.

- Le nombre d'immeubles inoccupés ou délaissés alors qu'ils pourraient avoir une utilité.
- Le manque de solidarité intervillage et de cohésion sociale (voisinages, associations, activités...).
- Le manque de cohérence et de mise en scène dans les infrastructures touristiques.
- Le manque de signalétiques et de publicité sur les différents sites à visiter.
- Un essoufflement commercial dans certains centres villageois.
- Une zone économique non-attractive et inadaptée aux besoins des indépendants.
- Le manque d'organes consultatifs.
- Le manque de moyen dans la communication quotidienne.

## 2.2. Groupes de travail thématiques

5 groupes de travail thématiques se sont tenus du 27 avril au 20 juin 2016. Ceux-ci ont été organisés sur base des constats en séance d'information et lors des rencontres avec les personnes ressources. Le calendrier et les thèmes abordés lors de ces réunions figurent dans le tableau ci-dessous.

Thèmes / Sous thèmes	Date (2016)	Village - Local
<b>MOBILITÉS</b> Transports en commun, déplacements cyclos piétons, des PMR, sécurité routière, aménagement des voiries et des sentiers...	27 avril – 19h00	Pommeroeul Maison de village
<b>VIE CULTURELLE ET ASSOCIATIVE</b> Equipement et bâtiment culturels, identité collective, communication, implication citoyenne, espaces de rassemblement, activités et tissus associatifs...	11 mai – 19h00	Blaton Salle des Trois Canaux
<b>ÉCONOMIES</b> Commerces, Production et consommation locales, agriculture, emploi, tourisme...	23 mai – 19h00	Bernissart Office de Tourisme de Bernissart
<b>ENVIRONNEMENT</b> Gestion des déchets, cadre de vie, biodiversité et paysage, sites à réaménager...	08 juin - 19h00	Harchies Salle communale
<b>SERVICES A LA POPULATION</b> Services santé, services à la jeunesse, aux aînés, de proximité, offre sportive...	20 juin 19h00	Ville-Pommeroeul École communale

### • *Invitation/communication*

Un flyer avec le calendrier des rencontres a été distribué en toutes boîtes ainsi que des affiches dans les lieux publics (voir annexe 5). Aussi, l'information est passée via le site internet communal, la presse régionale et une invitation personnalisée a été envoyée aux participants des soirées d'information.

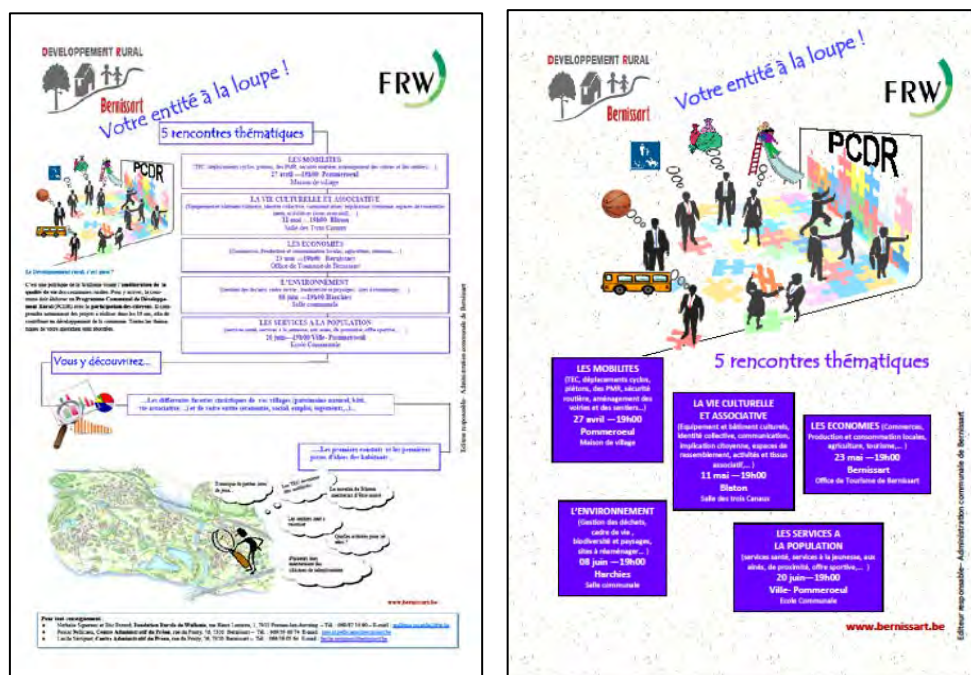

Figure 9 : Affiche et flyer des groupes de travail thématique

## • Méthodologie et déroulement

L'animation s'est basée sur un exercice de photo langage. Les participants ont dû choisir deux photos de la commune parmi une trentaine sélectionnée. Celles-ci avaient précédemment été prises lors d'une visite de terrain par deux personnes « étrangères » à la commune, c'est-à-dire les AD de la FRW. Lors du choix des photos par les participants, ces derniers ont pu apposer une étiquette rouge s'ils estimaient qu'elle représentait un aspect négatif de l'entité et/ou une étiquette verte dans le cas d'une photo qu'ils estimaient positive. Suite à cette sélection, chacun a présenté ses deux photos avec une explication sur le choix de l'étiquette. Cette méthode a permis de lancer la discussion, le débat et d'être éclairé sur les endroits problématiques, des thématiques importantes peu approchées lors des séances d'information... Les participants pouvaient ensuite repartir avec un carton aide-mémoire sur l'ODR de Bernissart (voir annexe 6)



- **Résultats quantitatifs**

La participation a été très faible allant de 4 habitants au minimum jusqu'à 11 au maximum avec un total de 31 présences pour 22 participants (voir annexe 7). Certains citoyens ont donc participé à plusieurs réunions en fonction des sujets qui les intéressaient. Les raisons de ce peu d'engouement n'ont pas pu être expliquées.

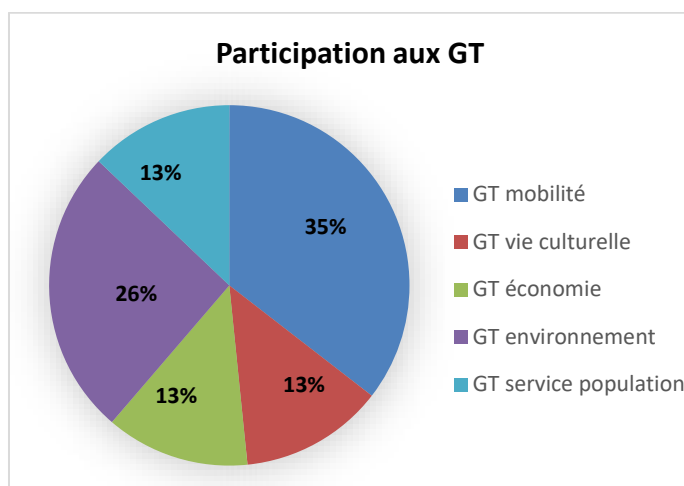

Participation aux groupes de travail	
GT mobilité	11
GT vie culturelle	4
GT économie	4
GT environnement	8
GT service population	4
Total participation	31

- **Synthèse des résultats qualitatifs**

**La mobilité** figure dans les sujets les plus discutés en réunion où la sécurité est pointée du doigt à plusieurs niveaux que ce soit pour les automobilistes, les cyclistes ou les piétons. Les habitants saluent les efforts de la commune pour les systèmes de ralentissement, mais ces derniers relèvent néanmoins encore plusieurs points noirs dangereux ainsi que le manque de cohérence dans les horaires et trajets des transports en commun. Enfin les sentiers mériteraient d'être inventoriés afin de déterminer un plan de gestion efficace.

**La vie culturelle et associative** à Bernissart stimule la cohésion sociale et les rencontres mais ne semble pas suffisamment soutenue par la commune notamment pour l'aide au lancement et au suivi des initiatives citoyennes. Les structures d'accueil sont nombreuses mais sont soit inadaptées soit sans programmation (exemple de la Maison Rurale). Il en va de même pour la communication qui manque d'une plateforme fédératrice et la visibilité des associations auprès des jeunes.

**L'économie et le tourisme** sont intrinsèquement liés à Bernissart. Les différents sites touristiques mis en valeur par la commune sont généralement appréciés par les habitants et le public. Cependant certains relèvent une offre en services et un entretien insuffisants notamment autour du tourisme fluvial, du site du Préau... La communication est aussi pointée du doigt par rapport à la signalétique qui manque de cohérence et de régularité. D'un point de vue purement économique, la commune manque d'appuis solides et de références pour favoriser les initiatives citoyennes et la recherche d'emploi.

**L'environnement et le cadre de vie** sont à la base les points forts de l'entité au regard des grands espaces verts, des plans d'eau, des sites naturels et paysages qui attirent de nombreux habitants. Cette

image de belle nature est cependant entachée par la présence de déchets, des incivilités régulières et des dégradations volontaires. Nombreux sont ceux qui cherchent des solutions tout en favorisant la cohésion sociale et la sensibilisation. Cependant le soutien de la commune dans ces initiatives reste assez pauvre notamment pour l'entretien des sentiers.

**Les services à la population** sont selon certains inégalement répartis sur le territoire. De nombreux services sont présents mais pour les habitants des villages de Pommeroeul et Ville-Pommeroeul, il est difficile de s'y rendre notamment pour l'administratif ou les commerces locaux. L'offre en générale est satisfaisante mais ne progresse pas avec la démographie croissante ce qui annonce une pénurie notamment dans la santé et les services à l'enfance.

### 2.3. Exposition interactive

Le taux de participation aux GT étant particulièrement faible, les AD ont proposé à la Commune une étape intermédiaire avant l'installation de la CLDR afin d'améliorer quantitativement et qualitativement la réserve de candidats potentiels. Le risque était en effet grand que le minimum de candidatures pour composer le volet citoyen de la CLDR ne soit pas atteint.

Le premier impératif a été d'imaginer un produit attrayant et autonome restituant au public les premiers constats citoyens accompagnés des informations statistiques de la P1, tout en lui offrant la possibilité de les compléter. Un second était de permettre à tout un chacun d'y accéder sur le plan géographique et « temporel » ; il fallait donc un rendu mobile et couvrant plusieurs créneaux horaires.

L'idée d'une exposition interactive et itinérante s'est alors concrétisée. Des modules interactifs ont été conçus avec l'aide du « graphiste-designer » communal et réalisés par les techniciens communaux. Les grilles AFOM étaient présentées sous la forme de rouleaux rotatifs pour certains sujets (économie, vie associative) et de cubes pivotants pour d'autres (services et équipements).

Les matières s'y prêtant (environnement, mobilité...) étaient, quant à elles, restituées sous forme cartographique. Des feuillets étaient à la disposition du public pour qu'il puisse commenter, corriger et compléter le contenu (voir annexe 6).

- ***Invitations/communication***

Les canaux classiques ont été employés : site internet communal, télévision régionale, affichage dans les lieux publics. Les personnes ayant gravité autour de l'ODR depuis son lancement ont reçu une invitation personnalisée complétée du flyer reprenant le calendrier des permanences dans les villages (voir annexe 5).



Figure 11 : Communication de l'exposition sur le site internet communal et via affiches et flyers

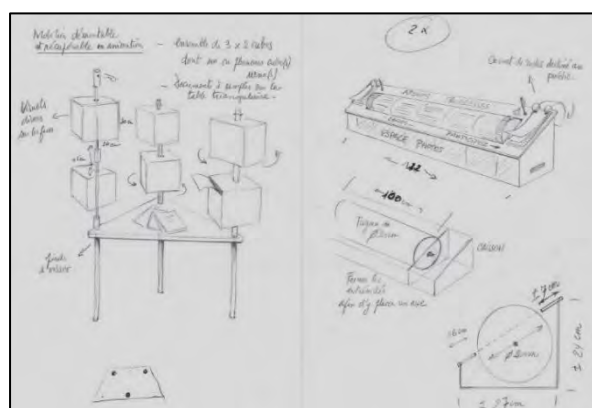

Figure 10 : Préparation des modules d'exposition par les ouvriers communaux

### • Méthodologie et déroulement

Cette exposition fut lancée le 24 septembre 2017 dans le cadre de la journée de l'accueil temps libre et du trophée Commune Sportive. La multitude et la diversité des acteurs locaux et publics y liés auraient permis d'espérer une très forte participation et un brassage d'idées intéressant ; ce ne fut en majorité cependant pas le cas, comme d'ailleurs pour les autres permanences.

Cette exposition a néanmoins attiré les curieux et a permis d'enrichir la consultation. En effet, sur le plan quantitatif une quarantaine de commentaires ont été émis et une trentaine de personnes ont manifesté leur intérêt pour composer la future CLDR. Sur le plan qualitatif, le diagnostic a pu être enrichi de constats de publics peu habitués aux rencontres citoyennes (ados, enfants), être conforté sur plusieurs thématiques (notamment : la mobilité, le sentiment d'insécurité, l'environnement), voire être tempéré sur certains constats pessimistes.

L'exposition a circulé par la suite en différents points de l'entité dans des lieux accessibles au public (office de tourisme, bibliothèque) et dans le cadre d'événement sur la commune (Parc en couleurs). Des permanences dans la maison de village couvrant les deux villages les plus orientaux de la commune étaient également proposées (Pommeroeul et Ville-Pommeroeul).

Le calendrier figure ci-dessous :

Village / Local	Dates (2017)	Modalités
BERNISSART Office de Tourisme	Du 10 au 14 octobre	Tous les jours de 10h00 à 16h00, sauf le lundi
BLATON Parc Posteau	Le 16 octobre dans le cadre de « Parc en Couleurs »	À partir de 10h00
BLATON Bibliothèque	Du 17 octobre au 04 novembre	Aux horaires de la Bibliothèque
POMMEROEUL Maison de village	Du 07 au 10 novembre	Sur Rendez-vous auprès de la FRW

- **Résultats quantitatifs**

Lors des différents événements et permanence, l'exposition a attiré quelques visiteurs et passants. Parmi les participants 37 ont marqué leur intérêt et se sont inscrits pour suivre l'ODR et recevoir les informations par mail. La représentation des participants par village à Bernissart est proportionnelle au nombre d'habitants pour ces mêmes villages. Certains visiteurs venus d'autres communes ont aussi été intéressés par la démarche. La liste des





Figure 12 : Exposition à la journée "Trophée Commune Sportive" et à Blaton pour "Parc en Couleur"

## 2.4. Consultations ciblées

### 2.4.1. Rencontre avec la coordination sociale

- **Méthodologie et déroulement**

Au cours de l'élaboration du PCDR et des phases de consultations, les AD ont eu l'occasion de rencontrer à plusieurs reprises la coordination sociale. Cette coordination qui rassemble tous les acteurs sociaux présent sur le territoire de Bernissart est coordonnée par le PCS qui organise ces rencontres thématiques plusieurs fois par an. Dans un premier temps, l'idée était de présenter l'ODR et de récolter les constats des acteurs sociaux de Bernissart. Le PCS a ensuite souhaité continuer ces échanges de données et d'expériences. Une autre rencontre s'est alors tenue pour faire un compte rendu des remarques et constats reçus en groupe de travail avec la population. D'un point de vue général, les différents acteurs sociaux présents étaient d'accord avec les constats citoyens et confirmaient les propos grâce à leur travail sur le terrain et avec les habitants.



Figure 13 : Travail avec la Coordination Sociale

Les réunions auxquelles ont participé les agents de la FRW se sont tenues aux dates suivantes :

Dates	Lieux	Sujets
24-09-2015	Maison de l'emploi (Bernissart)	Présentation de l'ODR de Bernissart par la FRW aux acteurs sociaux du territoire
22-03-2016	Maison de l'emploi (Bernissart)	Consultation de la coordination par une animation en sous-groupe sur les aspects sociaux à Bernissart
13-09-2016	Bibliothèque de Blaton	Présentation des résultats de la consultation citoyenne et travail sur les enjeux sociaux de l'ODR. Prise de contact avec les acteurs de la Cité du Préau
14-11-2018	Maison de l'emploi (Bernissart)	Travail de réflexion pour le plan quinquennal du PCS autour de la question : comment améliorer l'accès aux droits fondamentaux pour les habitants de Bernissart? Partie 1
12-12-2018	Maison de l'emploi (Bernissart)	Travail de réflexion pour le plan quinquennal du PCS autour de la question : comment améliorer l'accès aux droits fondamentaux pour les habitants de Bernissart? Partie 2
26-03-2019	Maison de l'emploi (Bernissart)	Retour du travail de réflexion pour le plan quinquennal du PCS
27-11-2019	Maison de l'emploi (Bernissart)	Mise à jour des fonctions et rôles de tous les partenaires à la coordination sociale. Présentation de chaque service et projet en lien avec les enjeux sociaux du territoire de Bernissart.

Suite à ces réunions, la FRW et le PCS ont gardé contact tout au long du processus et ont sollicité les différents acteurs sociaux pouvant apporter des confirmations ou une aide ciblée. En effet, de nombreux services et associations sont membres de cette coordination qui ouvre des portes pour des partenaires potentiels notamment : AMO Graine ; Planning Familiale Safran ; Bibliothèque de Blaton ; PSE ; Le Préau ; PMS ; École Communale d'Harchies et Bernissart ; TMS et ONE ; ADL ; CPAS ; asbl Lire et Ecrire ; Service Concerto ; Service d'accompagnement aux personnes handicapées ; Bureau d'assistance de la police aux victimes...

Ces premières rencontres ont notamment permis le lancement d'un projet d'embellissement de la Cité du Préau par le fleurissement qui s'est mis en place depuis 2017.

- **Synthèse des résultats qualitatifs**

Deux sujets ont particulièrement attiré l'attention du groupe : la mobilité et les incivilités (dégradations et déchets). En effet, certains acteurs proches des habitants de quartiers et de cités témoignent du manque de poubelles, de mobiliers urbains et d'infrastructures pour l'accueil des jeunes notamment. En ce qui concerne la mobilité, les remarques confirment le problème des trottoirs impraticables et/ou inexistantes, de l'insécurité routière ainsi que la mise en doute de l'efficacité des dispositifs ralentisseurs qui sont parfois plus dangereux que réellement utiles.

### 2.4.2. Rencontre avec les indépendants

Les bonnes habitudes collaboratives créées entre les AD et l'ADL tout au long des projets et des actions du précédent PCDR ont naturellement conduit à cette rencontre du 31/01/2017. Son but était double : présenter aux premiers intéressés les constats citoyens relatifs au tissu économique et les encourager à poser leur candidature pour la CLDR. Cette rencontre, présidée par l'échevin du développement rural, s'est tenue en les locaux du tout nouvel Office de Tourisme (fiche-projet du précédent PCDR) et a attiré 25 personnes.

L'exposé s'est déroulé en trois étapes :

- La présentation du bilan du précédent PCDR ;
- Des exemples de projets « économiques » initiés via les ODR en Wallonie ;
- La synthèse des constats relatifs à cette thématique exprimée lors des différentes étapes consultatives.

Au cours de la présentation, les invités ont pu s'exprimer sur leurs activités, leurs besoins ou encore leurs craintes. Pour les producteurs et artisans locaux, le problème réside dans la visibilité et l'accessibilité de leurs produits. Ces derniers sont conscients de la difficulté des consommateurs à se fournir en marchandises locales éparpillées sur toute l'entité. Pour lutter contre les problèmes d'éparpillements sans engager trop de temps chez les producteurs pour vendre leur produit comme dans un comptoir de produits locaux, l'idée du distributeur automatique fait sens au vu des remarques citoyennes sur le sujet. La gare de Bernissart pourrait être un endroit idéal pour y poser des distributeurs, des casiers ou consignes qui seraient ouverts en permanence ou à des heures intéressantes pour les travailleurs. Nombreux indépendants présents observent aussi la diminution du nombre de commerces et Horeca dans les centres villageois tels que Blaton ou Bernissart. Malgré la présence et le travail de l'ADL, il manque une structure d'aide au développement commercial. Il en va de même pour les marchés et ambulants qui sont de moins en moins nombreux. Concernant l'entrepreneuriat, les invités présents relèvent les difficultés pour s'installer par manque d'espaces d'accueil, d'infrastructures adaptées, de sollicitation par la commune... Aussi, bien que le zoning d'Harchies ne soit pas très attirant, celui-ci est à saturation et ne peut accueillir de nouvelles activités. Au terme de cette rencontre, plusieurs indépendants ont manifesté leur intérêt pour la future CLDR. Enfin, un verre de l'amitié et la visite des nouveaux locaux de l'Office du Tourisme ont clôturé cette rencontre.



Figure 14 : Information de l'ODR aux indépendants



### 2.4.3. Rencontre avec les enfants

Forts d'excellentes collaborations menées avec l'EPN lors de projets « action » du précédent PCDR, les agents de la FRW ont proposé à son responsable une collaboration dans le cadre de l'ODR. Étant en



Figure 15 : Animation à l'école libre d'Harchies et à l'école communale de Pommeroeul

première ligne avec le tissu scolaire dans le cadre des « cyberclasses », il s'est proposé d'être l'intermédiaire vers le corps enseignant pour proposer une consultation des élèves, l'idée étant de restituer le fruit de ce travail via une page web spécifique. Les directrices ont accepté le principe et les AD ont pu procéder à la consultation des élèves de la même façon que pour les adultes lors des GT, c'est-à-dire via les photo langage. Les enfants pouvaient mettre leur sentiment sur les photos choisies via un « émoticône » autocollant. L'opération s'est déroulée du 20 avril au 12 mai 2017 et plus de 170 écoliers ont été rencontrés à l'occasion des 9 animations.

Il convient de souligner l'engouement de la presse écrite et audio-visuelle (No Télé, RTBF radio, Courrier de l'Escaut) qui a largement relayé cette consultation des enfants et a permis une plus grande visibilité de l'ODR.



Figure 16: Article dans le Nord Éclair

### • Résultats quantitatifs



Consultation école	Villages	Date	Nombre d'élèves (5ème et 6ème)
Communale	Bernissart	20 avril 2017	25
	Pommeroeul	27 avril 2017	15
	Blaton (rue de Condé)	05 mai 2017	20
	Blaton (rue des Ecoles)	05 mai 2017	20
	Ville-Pommeroeul	05 mai 2017	30
	Harchies	08 mai 2017	23
Libre	Harchies (2 classes)	12 mai 2017	40
Total d'élèves			173

- **Synthèse des résultats qualitatifs**

Dans chacune des écoles, les enfants ont pu sélectionner deux photos et les commenter en donnant leur sentiment face à ce qu'ils voyaient. Le hit-parade des photos sélectionnées (photos ci-dessous) dévoile les sujets importants selon les élèves qu'ils soient habitants de Bernissart ou non.



*Figure 17: Top 3 des photos sélectionnées lors de l'animation photo-langage dans les écoles de l'entité*

L'image que renvoie la commune de Bernissart semble être importante aux yeux de ces futurs adultes qui constatent les incivilités et l'aspect sale de leurs lieux de vie. La dégradation du mobilier et le manque d'entretien cumulés font réagir les enfants qui ne trouvent pas cela plaisant. Les matériaux devraient être plus durables selon eux et les aménagements plus surveillés. Ils apprécient cependant le cadre naturel de la commune avec ses espaces verts et fleuris ainsi que ses vues agréables. Ils souhaiteraient cependant plus de poubelles, de terrain de jeux et de sports pour enfants, des endroits pour pique-niquer et que cela soit maintenu à long terme. Dans une moindre mesure, mais généralement positive, les élèves ont aussi relevé les éléments du patrimoine et l'iguanodon dont ils sont fiers et dont ils aimeraient encore plus profiter.

Au terme de la démarche un hit-parade des photos fut établi et restitué via un site internet créé par l'EPN (<https://sites.google.com/view/paroleauxenfantsepnfrw/accueil>). Les données recueillies furent intégrées au diagnostic partagé analysé par la CLDR.



Figure 18: Interface de la page Web "La parole aux enfants"

## 2.5. Bilan de la participation de la population

La consultation grand public a mobilisé 117 citoyens. Il y a eu 145 participations au total avec une plus grande présence pour les séances d'information. Les GT n'ont pas rencontré un franc succès au niveau de la participation mais ont tout de même été appuyés par l'exposition interactive qui a permis de compter 37 personnes supplémentaires et intéressées de suivre l'Opération de Développement Rural.

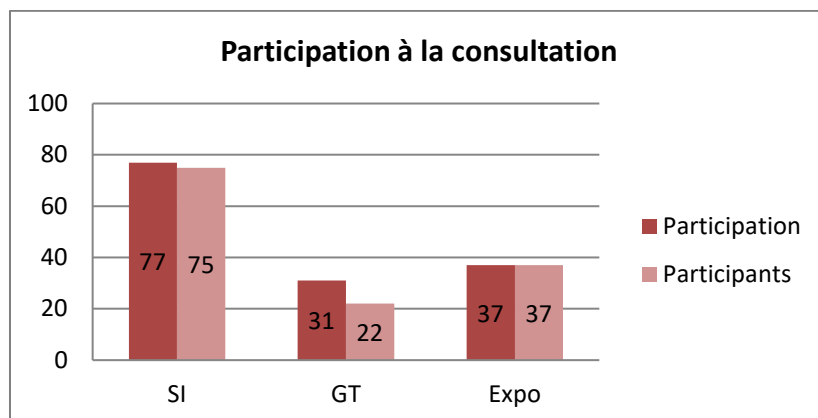

La répartition par village est majoritairement fidèle au nombre d'habitants par village dans la commune de Bernissart. Cette répartition révèle néanmoins l'intérêt pour l'ODR des habitants de Ville-Pommeroeul relativement bien représentés dans les consultations citoyennes. Il est intéressant de souligner aussi un certain équilibre dans la représentation hommes/femmes.

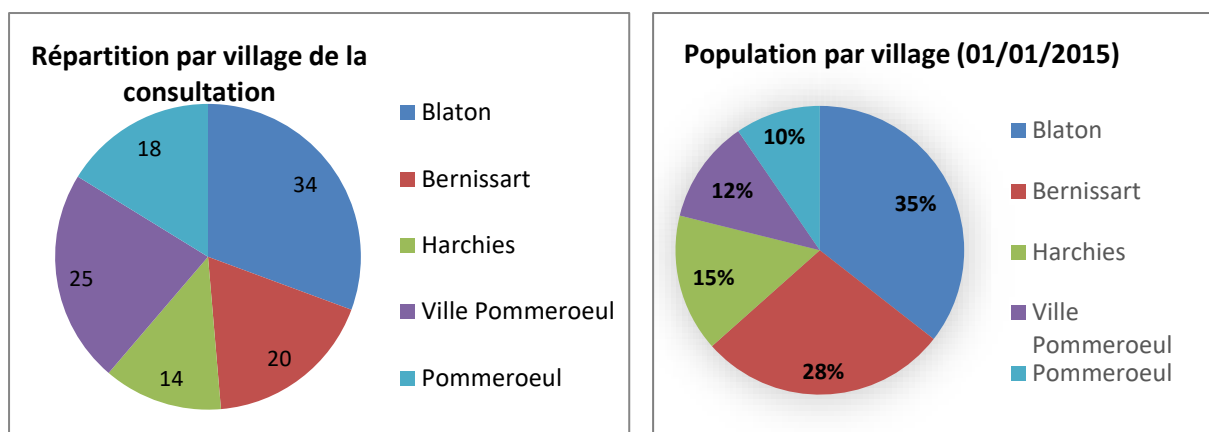

Répartition hommes/femmes	
Homme	64
Femme	53

Aussi, cette consultation a permis d'établir une synthèse générale des atouts et faiblesses du territoire qui sera utilisée par les AD pour préparer la construction du diagnostic partagé, de la stratégie et des projets (voir annexe 8).

### 3. La Commission Locale de Développement Rural

#### 3.1. Appel à candidatures et composition

La communication pour les candidatures s'est étalée du 9 janvier 2017 jusqu'au 6 février 2017. Les moyens suivants ont été employés :

- Un courrier personnalisé à toutes les personnes ayant déjà participé à une étape de l'ODR (SI, GT, interview et exposition). Ce courrier comprenait un coupon de candidature ainsi qu'une invitation pour une réunion plénière en date du 23 janvier 2017.
- Les canaux classiques : le site internet communal ainsi que la presse.
- Une réunion plénière d'information le 23 janvier 2017 présentant brièvement le diagnostic de la commune sortant des consultations ainsi que les tenants et aboutissants d'une CLDR. Cette réunion s'est déroulée dans la salle commune d'Harchies où une vingtaine de personnes étaient présentes.



*Figure 19: Séance d'information - Candidature CLDR*

Au terme de l'appel, 33 candidatures non politiques ont été déposées. Sur base de ces candidatures, le Conseil Communal du 31 mars 2017 a désigné 11 représentants politiques. C'est à l'unanimité que les conseillers ont approuvé la composition de cette CLDR, c'est-à-dire 44 membres au total.

La représentativité de la commune se retrouve bien dans la répartition des membres de cette CLDR composée de 27 hommes et 17 femmes avec une moyenne d'âge de 54 ans. Tous les villages sont représentés dans un rapport fidèle aux nombres d'habitants par village (voir annexe 9).

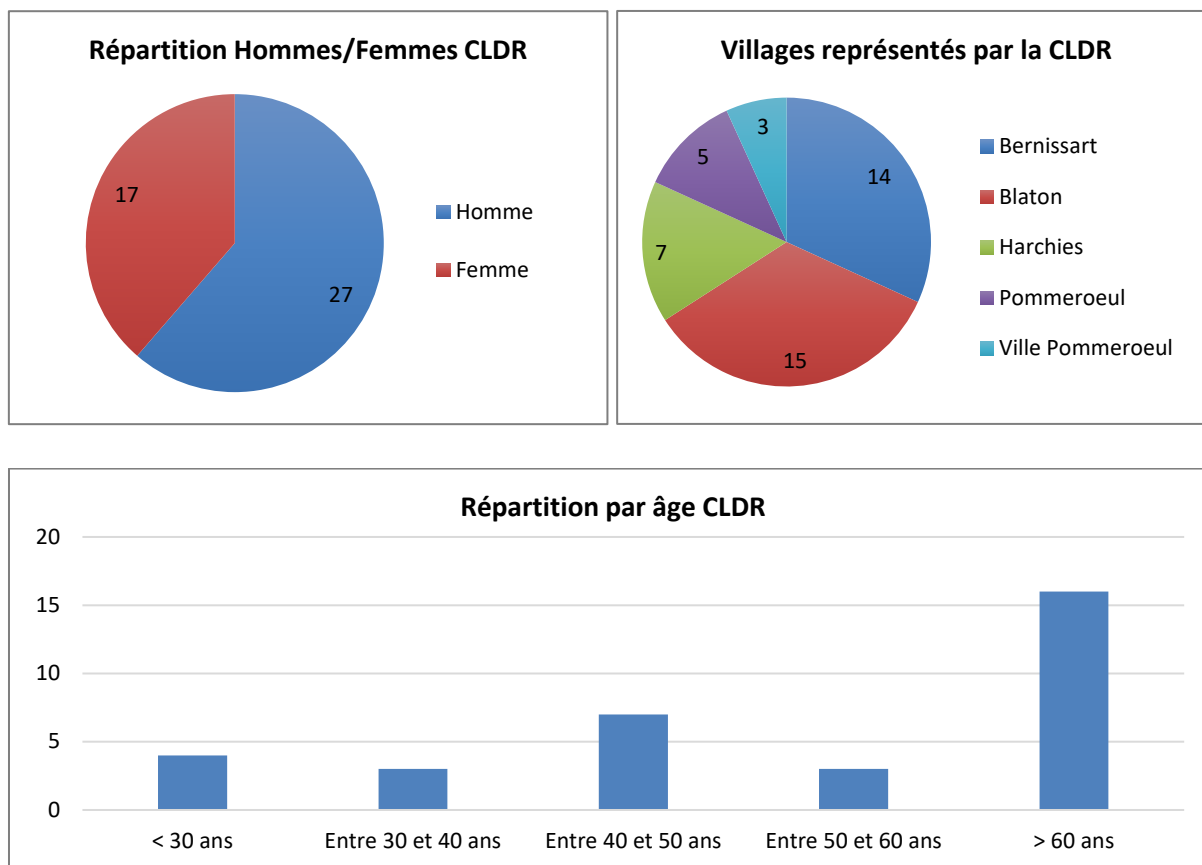

### 3.2. Ordre du jour des réunions de la CLDR

Au cours de certaines réunions, plusieurs invités ont été conviés en fonction de l'ordre du jour des rencontres et des sujets abordés. L'ADL, le PCS, le PNPE ... ont été présents lors de quelques réunions pour apporter leurs connaissances sur des sujets spécifiques ou lors de travaux de groupes thématiques. La liste des invités est visible dans le tableau de présence des membres de la CLDR se trouvant au point 3.3.

- **Réunion du 15 mai 2017 – Installation de la CLDR**

Cette rencontre était consacrée à l'installation de la CLDR. Afin de créer un climat convivial, une animation fut proposée aux membres afin qu'ils se présentent de manière ludique. Chacun était invité à remplir un questionnaire permettant de dresser son profil (voir annexe 10).

Les questionnaires, une fois remplis, étaient lus à haute voix par l'AD et la CLDR devait retrouver la personne en question sur base de ces indices. Cette étape franchie, une présentation détaillée de la composition de la CLDR, du bilan du premier PCDR et des rôles et missions de la CLDR furent exposés. Cette réunion se tenant à OTB, bâtiment faisant partie intégrante du musée de l'Iguanodon, la chargée de mission tourisme de la commune a présenté les étapes de la reconfiguration du musée et de l'OTB, projets de l'ancien PCDR menés sur fonds propres communaux.

Le ROI fut également approuvé à cette occasion avant que le verre de l'amitié ne soit offert.



Figure 20 : Installation de la CLDR

- **Réunion du 10 octobre 2017 – Collaboration de la CLDR avec le GAL PE « Mobilité alternative »**

La rencontre conjointe avec les membres de la CCATM était consacrée au projet du GAL des Plaines de l'Escaut « Mobilité alternative : convivialité et réseau multimodal – une stratégie au service du citoyen ».

Après une explication par la chargée de mission des intentions et de la méthodologie de la démarche, les participants ont été invités à remplir un questionnaire abordant les sujets et les questions du quotidien autour de la mobilité alternative. Leur contenu a été restitué dans la foulée en plénière ce qui a enclenché le débat. Comme on pouvait s'y attendre, les constats ont grandement recoupé ceux émis lors des phases consultatives de l'ODR menées en amont de la CLDR.

- **Réunions des 24 octobre et 13 novembre 2017 – Construction et validation du diagnostic partagé**

L'objet principal de ces deux rencontres était le travail de validation du diagnostic partagé. Dans la pratique, chacun des membres a reçu 4 tableaux thématiques par courrier, quelques jours avant chaque réunion afin de la préparer. Ces 8 tableaux au total concernaient les sujets suivants :

- |  |   |                             |
|--|---|-----------------------------|
| <ul style="list-style-type: none"> <li>▪ Milieu – environnement – cadre de vie</li> <li>▪ Aménagement du territoire et urbanisme</li> <li>▪ Tourisme – loisir – patrimoine</li> <li>▪ Vie culturelle et associative</li> </ul> | } | Réunion du 24 octobre 2017  |
| <ul style="list-style-type: none"> <li>▪ Service – Equipement collectif</li> <li>▪ Caractéristiques socio-économiques</li> <li>▪ Mobilité</li> <li>▪ Communication – Image</li> </ul>  | } | Réunion du 13 novembre 2017 |



Lors de ces deux réunions, les membres ont été répartis aléatoirement en 3 groupes de débat pour échanger autour de chacune des 4 thématiques du jour pendant 15 minutes. Au sein du groupe devaient être désignés, un maitre du temps, un secrétaire ainsi qu'un animateur de débat. Chacun des groupes avait le loisir de confirmer, contredire ou compléter le diagnostic partagé et les constats relatifs à chaque sujet. Ayant normalement pris connaissance des sujets auparavant, les membres dans chaque groupe pouvaient alors apporter leur réflexion et les écrire sur les tableaux agrandis en format A1. Les thématiques circulaient ensuite entre les groupes pour que chacun puisse donner son avis sur l'ensemble des sujets. Les synthèses des tableaux, complétées des remarques de la CLDR, ont été transmises en vue d'une validation finale lors de la rencontre du 22 mars 2018.



Figure 21 : Construction du diagnostic partagé

- **Réunion du 07 février 2018 – Collaboration de la CLDR à la charte paysagère du PNPE**

Il s'agissait d'une rencontre proposée par les chargés de mission du PNPE dans le cadre de la charte paysagère. Ceux-ci ont exposé le fruit de leur analyse sur le territoire du Parc naturel et les spécificités de Bernissart. S'en est suivi un atelier-débat consacré aux actions concrètes à mener pour améliorer et pérenniser le cadre de vie de qualité de l'entité.

- **Circuit du 10 mars 2018 – Visite de la commune**

Ce circuit en bus communal a été organisé en réponse au souhait de la CLDR de visualiser, d'une part, les projets réalisés grâce au premier PCDR et, d'autre part, les sujets, les sites, les pistes de projets et d'actions abordés lors des deux rencontres dédiées au diagnostic partagé du nouveau PCDR. La visite s'est clôturée par un débriefing autour du verre de l'amitié. Cette séance sur le terrain a largement été appréciée par les membres de la CLDR et a été bénéfique pour la suite du travail.



Figure 22 : Visite de la commune et des projets DR (1ère ODR)

- **Réunion du 22 mars 2018 – Rapport annuel et présentation des orientations de la stratégie**

La rencontre était consacrée au rapport annuel 2017 de la CLDR et à la présentation par l’auteur de programme du diagnostic partagé et des orientations de la stratégie qui en ont découlées. Sur base d’un support power-point, les défis et les objectifs ont été présentés et illustrés avec des images et mots-clés. Les participants étaient invités à commenter et réagir aux différents enjeux et objectifs présentés. Aucune remarque fondamentale ne fut émise et ces éléments furent approuvés par la CLDR. Le résultat des discussions est à retrouver dans la partie 4 du PCDR consacrée à la Stratégie de Développement.



## OBJECTIFS DE DÉVELOPPEMENT

**EN 2030, BERNISSART SERA UNE COMMUNE VERTE, FIÈRE DE SON HISTOIRE**

**OBJECTIF 3 – DÉVELOPPER, VALORISER ET PRÉSERVER LA TRAME VERTE**

VALORISER LE PATRIMOINE EXCEPTIONNEL  
SENSIBILISATION ET IMPLICATION DES HABITANTS  
POLITIQUE COMMUNALE EN MATIÈRE D'ESPACES VERTS









**acteur de  
l'agglomération**  
du territoire de Bernissart

PCDR – DIAGNOSTIC ET ENJEUX | 21 mars 2018

18

Figure 23 : Exemple d'illustration de l'objectif 3 du PCDR de Bernissart - IDETA

- **Réunion des 17 avril et 03 mai 2018 – Travail sur les projets du PCDR**

Ces deux rencontres ont consisté en un travail sur les projets et actions du futur PCDR. Plus précisément, il s’agissait pour la CLDR de passer en revue les pistes de projets et d’actions engrangées à l’occasion des phases consultatives ayant précédé son installation (SI, GT, interviews). Les participants devaient se prononcer sur le bienfondé de ces éléments, en supprimer si nécessaire et en proposer d’autres le cas échéant. Suite à quoi, les actions et projets retenus devaient être regroupés



dans les sous-objectifs auxquels ils se rapportaient. Cela a permis de conforter la cohérence de l'ossature de la stratégie en s'assurant qu'il y avait bien des projets pour chaque sous-objectif et qu'il n'y avait pas de projets ou d'actions n'entrant pas dans la stratégie et les objectifs formulés. Enfin, les participants ont proposé, par objectif, les projets qu'ils jugeaient les plus importants.



Figure 25 : Travail en groupe sur les fiches-projets

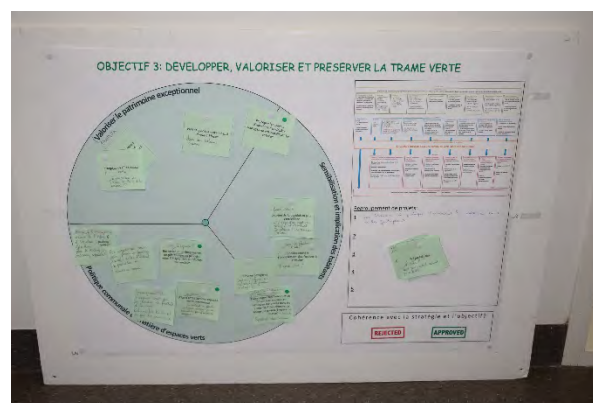
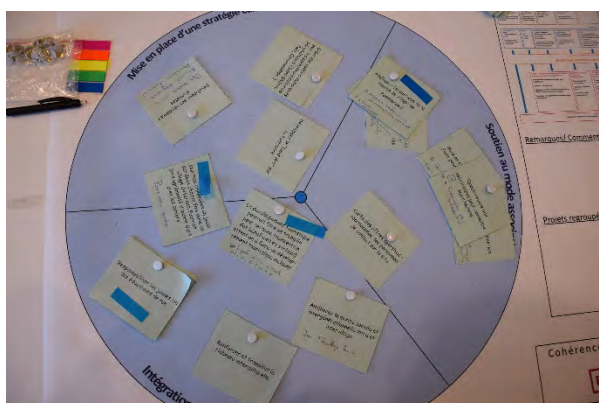

Figure 25 : Résultat du travail en sous-groupes sur les fiches-projets

- **Réunion du 05 juillet 2018 – Construction des fiches-projets**

L'objectif de la réunion prévoyait dans un premier temps de prendre connaissance des orientations des projets retenus lors des deux réunions de CLDR précédentes et dans un second temps de compléter certaines informations nécessaires pour déterminer l'objet de chaque fiche-projet. Pour ce faire, les membres de la CLDR avaient pour consigne d'ajouter et d'écrire ce qu'ils jugeaient nécessaire dans les rubriques des fiches-projets: *description succincte du projet* ; *justification du projet* ; *localisation, partenaires incontournables* ; *éléments dont il faut tenir compte*.



Figure 26 : Construction des fiches-projets

- **Réunion du 26 septembre 2018 – Réflexion sur les sentiers et leur valorisation**

Cette réunion spéciale « sentiers » s’est déroulée autour de trois interventions : présentation du travail réalisé avec le premier PCDR et des circuits touristiques existants ; présentation par deux membres de la CCATM du travail réalisé sur les sentiers et de la méthode utilisée ; présentation de la Politique des Randonnées à la Maison du Tourisme de Wallonie Picarde. L’objectif de cette réunion était de sensibiliser les membres à la cause des sentiers pour ensuite mettre en place un groupe de travail qui déterminera une méthode commune pour le relevé des sentiers existants et leur état de praticabilité. Ce groupe définira aussi des priorités en fonction des aspects touristiques et utilitaires.

- **Réunion du 17 décembre 2018 – Examen de la liste des projets**

L’objectif de cette réunion était de présenter brièvement la liste des projets du PCDR de Bernissart. Les membres présents ont reçu un tableau récapitulatif des 59 projets avec une brève description. L’auteur de programme a donc présenté un powerpoint reprenant la direction, la tendance de chaque projet. Ces pistes de projets ressortaient des consultations citoyennes et du travail de tri de la CLDR effectué lors des dernières réunions. Les projets seront par la suite travaillés et étoffés en sous-groupes et en fonction des objectifs du PCDR.

- **Réunion du 24 janvier et 11 février 2019 – Travail approfondi sur les fiches-projets**

Les membres de la CLDR étaient invités à choisir les objectifs répartis en deux réunions pour travailler sur les projets correspondants. Les réunions se sont déroulées en deux temps : tout d’abord en plénière pour entendre l’introduction et la méthodologie proposée, et ensuite les membres étaient invités à choisir la table de discussion des projets répartis par objectifs. Afin d’avoir un maximum d’informations pour compléter les fiches-projets, l’animateur du groupe suivait un tableau d’aide à la décision reprenant les catégories suivantes : *public potentiel, intention précise, localisation, maîtrise foncière, porteur de projet (partenaire), éléments facilitateurs, contraintes, sources de financement, fourchette budgétaire et programmation*.

- **Réunion du 25 avril 2019 – Rapport annuel et programmation des fiches-projets**

L’objectif de la réunion est de valider la priorité des projets et de vérifier que leur répartition dans le temps est équilibrée entre le court, le moyen et le long terme. La priorisation des projets s’est faite sur

base de critères objectifs (maîtrise foncière, identification de porteurs de projets et/ou de partenariats, éléments facilitateurs, contraintes, ...). Une première proposition de priorité discutée avec le Collège communal a ainsi été présentée et analysée par les membres de la CLDR. Pour faciliter la discussion, des post-it pour chaque projet avaient été préparés pour être placés au fur et à mesure sur les trois panneaux correspondants aux 3 lots de programmation. Il y avait 3 couleurs de post-it (et donc les projets) qui correspondaient :

- Le vert pour les projets finançables en Développement Rural
- Le jaune pour les projets subsidiés par d'autres politiques de la Wallonie ;
- Le bleu pour ceux facilement activables car ne nécessitant pas ou très peu de financement (pouvant être pris en charge par la Commune) et/ou résultant d'actions menées avec les citoyens.



*Figure 27 : Programmation des fiches-projets*

Le résultat de cette réflexion a montré une bonne répartition entre tous les types de projets dans le temps.

- **Réunion du 27 juin 2019 – Consolidation des fiches-projets à court terme en DR**

La CLDR est informée des adaptations de priorités des fiches-projets suite aux visites de terrains et des bâtiments à réaménager. Au cours de ces dernières, les agents ont constaté que certains bâtiments nécessitaient une intervention plus urgente que celle programmée avec la CLDR. Suite à cette intervention, les membres présents avaient pour objectif de compléter des tableaux et affiches présentant les 5 projets à court-terme subsidiés en développement rural.

- **Réunion du 23 octobre 2019 – Présentation du Plan Energie-Climat (PAEDC)**

Un comité de pilotage accompagné par l'association APERE s'était réuni plusieurs fois pour établir le diagnostic des émissions de gaz à effet de serre au niveau du territoire de la commune et proposer un plan d'actions. Avant que celui-ci ne soit soumis au vote du conseil communal, la commune souhaitait le présenter et en discuter, avec la CLDR notamment, pour encore l'améliorer. Les participants étaient donc invités à prendre place autour de 4 tables en fonction de 4 thématiques, à savoir : l'isolation des logements, la mobilité, la réduction de l'empreinte carbone des citoyens et la lutte contre la précarité énergétique. Ils ont ainsi complété le travail par de nouvelles propositions qui ont ensuite été intégrées dans le PAEDC.

- **Réunion du 26 novembre 2019 – Présentation des fiches-projets**

Une présentation rappelait les objectifs du PCDR auxquels sont associés les 56 projets définis lors des réunions de CLDR précédentes. Les membres ont reçu un tableau récapitulatif des projets détaillant la programmation, les porteurs de projets et les sources de financement. Etant donné le nombre important de projets, les fiches en priorité 1 étaient reprises spécifiquement avec des descriptions et justifications plus détaillées ainsi que des budgets provisoires calculés. La CLDR a ainsi validé la liste des projets et leur programmation dans le temps.

- **Réunion du 16 mars 2020 – Rapport annuel, validation des projets et premières conventions**

Cette réunion programmée début d'année 2020 a été annulée suite à l'obligation de confinement dû à la crise sanitaire du COVID19.

- **Réunion du 24 septembre 2020 – Rapport annuel, validation de l'avant-projet du PCDR et premières conventions**

Après la période de confinement dû à la crise sanitaire, et une période de relecture des diverses parties du PCDR par les membres de la CLDR, cette dernière réunion a été l'occasion de rappeler toutes les étapes de l'élaboration du document. Les remarques communiquées par les membres ont été présentées et l'auteur de PCDR a remercié la CLDR pour son implication et pour le travail fourni durant ces années de collaboration. Les deux projets faisant l'objet des demandes de premières conventions en Développement rural ont été exposés.

L'avant-projet de PCDR ainsi que les deux demandes de conventions ont ainsi été validées par la CLDR.

La FRW a, d'autre part, présenté le rapport annuel 2019, et a également fait état de l'avancée des nombreux projets réalisés ou en cours depuis la réunion précédente de novembre 2019.

### 3.3. Calendrier des réunions et participation à la CLDR (PV en annexe 11)

Dates	Présents	Excusés
15/05/2017	30	2
10/10/2017	24	5
24/10/2017	19	8
13/11/2017	13	5
07/02/2018	21	4
10/03/2018	13	10
22/03/2018	12	5
17/04/2018	12	2
03/05/2018	24	1
05/07/2018	21	4
26/09/2018	19	6
17/12/2018	19	4
24/01/2019	18	5
11/02/2019	18	4
25/04/2019	17	1
27/06/2019	15	5



23/10/2019	6	0
26/11/2019	9	6
16/03/2020	Réunion annulée – Covid 19	
24/09/2020	14	4

## VI. CALENDRIER DES PARTICIPATIONS

Ce chapitre mentionne le calendrier et la participation des citoyens aux différentes réunions et séances d'information :

### Participants à la brocante de Blaton

Entités	Villages	Nombre	Entités	Villages	Nombre
Bernissart	Bernissart	4	Frasnes-Lez-Anvaing	Haquegnies	1
Bernissart	Blaton	13	Hensies	Hensies	1
Bernissart	Harchies	1	Boussu	Boussu	1
Péruwelz	Bon-Secours	1	Colfontaine	Wasmes	1
Antoing	Fontenoy	1	Fleurus	Fleurus	1
Beloeil	Beloeil	2	Nivelles	Thines	1
Beloeil	Basècles	1	Gramont	Gramont	1
Beloeil	Quevaucamps	1	Vendeuil (Aisne)		1
Beloeil	Stambruges	1	<b>Total</b>		33

### Séances d'information à la population

Dates (2016)	Villages	Nombre d'habitants
21 janvier	BERNISSART	13
27 janvier	POMMEROEUL	13
02 février	HARCHIES	10
16 février	VILLE-POMMEROEUL	21
25 février	BLATON	20
<b>Total</b>		77

### Entretiens individuels

Personne rencontrée	Fonction	Date
Lucile Savignat	Coordinatrice touristique	01/10/2015
Elodie Bellafemina	Conseillère en logement	03/10/2015
Astrid Colmant	Les Berniguanes	03/10/2015
Véronique Stortoni	Agent de Développement Local	13/10/2015
Glory Hoslet	Coordinatrice Plan de Cohésion Sociale	15/10/2015
Colette Deltant	Service Egalité des Chances	15/10/2015
Véronique Bilouet	Directrice générale	08/03/2016
Pascal Pellicaen	Agent Relais PCDR	08/03/2016
Doriane Lo Presti	ASBL Camping Le Préau	09/03/2016
Philippe Durieux	Police de Bernissart - DinoPol	25/03/2016
Frédéric Fichelle	Educateur AMOGraine	13/04/2016

Equipe du PNPE	Equipe technique du PNPE	14/06/2016
Fabrice Desmet	Police de Bernissart	26/04/2016
Marc Stieman	CRIE d'Harchies	27/04/2016
Jean-François Dulière	DNF	11/05/2016
Franck Minette	CREL	12/05/2016
Michel Delvaux	CGH	25/05/2016

## Groupes de travail

Dates (2016)	Thématique	Villages	Nombre d'habitants
27 avril	Mobilité	POMMEROEUL	11
11 mai	Vie culturelle et associative	BLATON	4
23 mai	Economie	BERNISSART	4
08 juin	Environnement	HARCHIES	8
20 juin	Service à la population	VILLE-POMMEROEUL	4

## Exposition interactive

Village des participants inscrits	
Bernissart	7
Blaton	11
Harchies	4
Pommeroeul	6

Ville-Pommeroeul	4
Mons	1
Ath	1
Sans code postal	3
Total des participants inscrits	37

## Consultations des écoles

Consultation école	Villages	Date	Nombre d'élèves (5ème et 6ème)
Communale	Bernissart	20 avril 2017	25
	Pommeroeul	27 avril 2017	15
	Blaton (rue de Condé)	05 mai 2017	20
	Blaton (rue des Ecoles)	05 mai 2017	20
	Ville-Pommeroeul	05 mai 2017	30
	Harchies	08 mai 2017	23
Libre	Harchies (2 classes)	12 mai 2017	40
Total d'élèves			173

## VII. PROJETS EN LIEN AVEC LA STRATÉGIE DE DÉVELOPPEMENT DU PCDR/A21L

### 1. Projet d'embellissement à la Cité du Préau

Suite aux diverses rencontres citoyennes et participations aux réunions de coordination sociale, les agents de la FRW ont été interpellés par les acteurs de terrains à la Cité du Préau.

Au cours d'une Opération de Développement Rural, il est important de prendre en compte tous les habitants dans l'évolution de la qualité de vie de la commune. Certains quartiers parfois stigmatisés et victimes des préjugés se sentent moins considérés dans les projets du développement rural. La Cité du Préau à Bernissart se retrouve d'ailleurs dans ce sentiment. Or, dans ce quartier, certaines personnes sont soucieuses de leur environnement et du bien-être de leurs voisins. Ils se connaissent d'ailleurs très bien dans cet espace qui prête à la rencontre. Ces constats sont à l'origine de l'action « Plantons des fleurs pour une cité en couleur ».



Figure 28: Communication sur le projet au sein de la cité. Sticker distribué aux habitants pour soutenir les actions et panneau d'information

Avec la collaboration du Groupe d'Action Locale des Plaines de l'Escaut (GAL), l'idée d'embellir la cité en la colorant de fleurs est apparue tout naturellement. Comment alors susciter l'intérêt sans forcer et s'imposer ? En se basant sur des activités et animations existantes. En effet, des animatrices de la Maison du Préau, qui proposent des activités et une aide scolaire après l'école aux enfants de la cité, se sont associées au projet. Les jeunes du quartier semblent apprécier ces moments d'accompagnement et de convivialité. Un partenariat s'est donc ensuite mis en place entre la commune, le Plan de Cohésion Sociale, l'Habitat du Pays Vert, l'AMO Graine, l'Animation Préau et la Fondation Rurale de Wallonie pour proposer aux enfants un projet d'aménagement des petits espaces verts.

En deux ans, les enfants ont participé à la valorisation de leur quartier en repérant les endroits à fleurir, en préparant la communication et le retour aux citoyens et enfin en participant aux semis et à la plantation dans les espaces repérés. Ces actions ont permis de mettre en avant l'implication et les efforts des enfants pour améliorer leur cadre de vie et celui de leurs parents. Dans un premier temps, ces petites actions ont joué leur rôle de vitrine des curiosités et de sensibilisation. En effet, la bienveillance des parents et l'intérêt des voisins se sont ensuite spontanément manifestés lors des autres actions dans le quartier. Concrètement, les enfants de la Cité du Préau ont pu mettre leur talent de jardinier au service de l'embellissement de leur quartier. En effet, avec l'aide de la commune et des partenaires, plusieurs arbres et arbustes fruitiers ont été plantés tout au long de l'année 2018-2019 pour offrir un meilleur environnement au quotidien.



*Figure 29 : Animation découverte du quartier du Préau et premières plantations de plantes indigènes*



*Figure 30 : Entretien des plantations et semis de pelouses fleuries*





*Figure 31 : Cueillette des petits fruits du quartier*

Finalement le mouvement s'est amplifié jusqu'à obtenir une collaboration et une aide quotidienne des éco-cantonniers du CPAS pour l'entretien du quartier. Des réunions sont régulièrement organisées entre le CPAS et l'Habitat du Pays Vert avec l'appui de la FRW pour assurer un bon suivi de l'entretien et des besoins en matériels ou animations.

## 2. Appel à projet « verdissement comestible »

La commune de Bernissart a répondu à l'appel à projet « Verdissement comestible des espaces publics » lancé par le ministre Carlo Di Antonio en 2018. Celle-ci s'est vue accordée une subvention de 1524,95€ pour planter des arbres et arbustes fruitiers le long de l'Allée des Peupliers à la Cité du Préau à Bernissart (voir annexe 14). Avec l'aide de la FRW pour la constitution du dossier, la commune a pu planter une quinzaine d'arbres fruitiers (poirier, pommier, cerisier, prunier...) et une trentaine d'arbustes fruitiers (framboisier, groseillier...). Ce projet était parfaitement cohérent avec les actions déjà menées avec les enfants et les partenaires du quartier. Ces différentes installations florales et



*Figure 32 : Plantation de 17 arbres fruitiers et parrainage par les enfants du quartier*

fruitières montrent déjà leurs effets positifs sur le cadre de vie qui est maintenant beaucoup plus respecté et entretenu par les habitants. En effet, les déchets sont moins présents, il y'a moins de dépôts sauvages, les enfants sensibilisent leurs familles et voisins...

## 3. Verdissement participatif des quartiers de Bernissart

Suite à l'engouement suscité à la Cité du Préau, l'idée d'insuffler cette dynamique participative aux autres quartiers de Bernissart a émergé avec la coordinatrice du PCS. En effet, il est important de s'intéresser à tous les quartiers et de ne pas mettre toute la main d'œuvre et l'énergie au profit des

mêmes personnes. C'est pourquoi en réponse aux objectifs du PCDR et du PCS, une collaboration s'est installée avec le référent d'Un Arbre pour la Wapi, dont la démarche est de solliciter les citoyens pour planter des arbres subsidiés. En accord avec la commune, plusieurs consultations de quartier ont été menées pour entendre leurs propositions d'aménagements verts autour de chez eux, dans leur quartier afin de faire un schéma de plantation conjoint. Suite aux rencontres et décisions prises, les arbres et arbustes pourront être plantés lors d'une animation plantation avec les habitants intéressés. Les éléments végétaux seront fournis par « Un Arbre pour la Wapi » qui détient un budget à utiliser pour la commune de Bernissart.

Une rencontre s'est alors organisée au Coron du Charbonnage à Harchies et une autre à la Cité des Groseilliers à Blaton. A Harchies, l'animation proposait une découverte du quartier chargé d'histoire sous forme d'une balade nocturne à la lueur des anciennes lampes de mineurs. Malgré le mécontentement de certains habitants sur la non-gestion communale des arbres envahissants dans le quartier, le résultat de la consultation a permis de définir, sur une vue aérienne, les aménagements possibles et souhaités par les habitants. Lors de la rencontre avec les habitants de la Cité des Groseilliers, l'animation s'est organisée sur l'espace vert appartenant à la commune et qui nécessitait une réflexion d'aménagement.

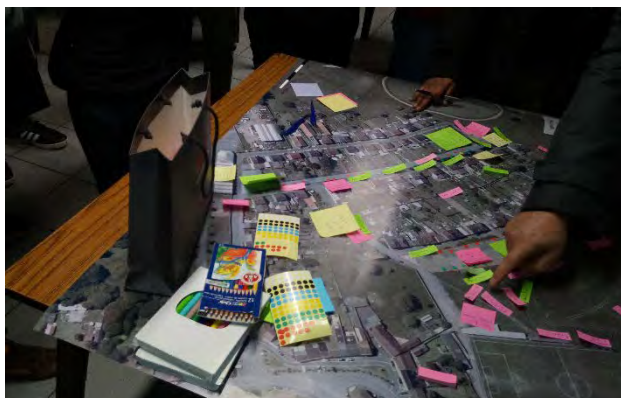

*Figure 33 : Séance d'information au Coron du Charbonnage*



*Figure 34 : Séance d'information à la Résidence des Groseilliers*

#### 4. Création d'un réseau de mobilité douce

Suite aux demandes citoyennes lors de la phase de consultation, il a été convenu de mettre sur pied un groupe de travail afin de créer un réseau de mobilité douce entre les villages. Ce groupe a été constitué par des membres de la CLDR et élargi à d'autres acteurs clés. L'invitation à la première réunion du GT, organisée le 28 février 2019, a été lancée suite à une réunion de CLDR spécifique au sujet le 26 septembre 2018. Lors de cette première rencontre, les objectifs du groupe ainsi qu'une



méthode de travail ont été définis, sur base des expériences citoyennes et des problématiques rencontrées en mobilité douce.

## Objectifs du GT

L'objectif du GT est la conception, la mise en place et la valorisation d'un *réseau communal de mobilité douce*. Ce groupe devra concevoir un véritable réseau communal, pour les usagers doux, destiné aux déplacements quotidiens intra villages (1<sup>er</sup> temps), vers les hameaux (2<sup>ème</sup> temps) et avec les villages voisins (3<sup>ème</sup> temps), en veillant à relier deux points de la manière la plus directe possible ainsi qu'à la sécurité des usagers. Une communication adaptée et un balisage du réseau seront aussi à envisager afin de faciliter les déplacements quotidiens et occasionnels.

## Méthodologie

### *Cartographie*

La commune de Bernissart fut scindée par village ou groupe de villages afin d'organiser 3 réunions de travail sur carte. En séance, les membres étaient amenés à désigner sur carte un itinéraire permettant de rejoindre chaque village limitrophe et les points d'intérêt de la commune. Un premier inventaire des sentiers avait été mis au point par un premier GT Sentiers en 2002 et ensuite par certains membres de la CCTAM en 2007. Ce travail fut utilisé en tant que base de réflexion pour les futurs itinéraires. Les participants avaient pour consigne de se baser le plus possible sur les sentiers et voiries existants. Ils devaient également pour chaque village, définir un itinéraire pour rejoindre les différents points d'intérêt (gares, services communaux, écoles, commerces, ...).

Ces réunions se sont déroulées durant les mois de février et mars 2019 (Blaton, Pommeroeul – Ville-Pommeroeul, Bernissart - Harchies) et ont permis de dégager une série d'itinéraires et d'alternatives possibles. Ensuite, une réunion de débriefing s'est organisée le 02 mai 2019 afin de déterminer, sur base de l'inventaire des sentiers et voiries établi lors des séances de travail, les itinéraires prioritaires entre villages et les points d'intérêt méritant de faire partie du réseau. Il a fallu déterminer dans un premier temps le réseau principal reliant les villages (réseau intervillage) pour ensuite s'attacher au réseau secondaire reliant les points d'intérêts (réseau intravillage). Au cours de la dernière réunion, les repérages de terrain ont été préparés et organisés en plusieurs matinées dans les 5 villages de l'entité.

Tout au long du processus, les itinéraires, alternatives et informations ont été compilés par les agents de la FRW au travers du logiciel cartographique Quantum GIS afin de numériser l'ensemble des propositions.

### *Visites de terrain*

Une fois les itinéraires désignés, il était nécessaire de vérifier sur le terrain leur praticabilité et les éventuelles nécessités d'aménagements. Sur base du réseau cartographié dans Quantum GIS, le territoire de la commune fut divisé selon des boucles praticables à pied ou à vélo. Les membres du groupe et les citoyens étaient amenés à tester les itinéraires en suivant une grille d'analyse et d'inventaire. Ce tableau de lecture demandait des renseignements à propos de : voirie/sentier, revêtement, largeur, éléments caractéristiques, patrimoine, aménagements doux... Ces données devaient aussi être ajoutées sur une carte reprenant l'itinéraire sélectionné.



*Figure 35 : Visites de terrain*

Ce sont 6 boucles à pied et 2 boucles à vélo qui ont été testées par les citoyens et la FRW pour valider le réseau durant la période estivale en juillet et août 2019. Cependant, le réseau étant conséquent, il n'était pas possible de tout parcourir en 5 demi-journées. C'est pourquoi les citoyens ont été invités à parcourir aussi les tronçons manquants du réseau général aux dates qui leur convenaient puisque la FRW ne serait pas présente. Les supports nécessaires (cartes et grilles papiers) étaient envoyés sur demande.

### *Résultats*

Les résultats sont présentés sous forme de carte numérique interactive via le logiciel QGIS lors d'une réunion plénière du GT en décembre 2019. Sur base de ces cartes et tableaux le groupe doit encore déterminer les priorités d'aménagement, d'entretien, de balisage... et éventuellement adapter les itinéraires en fonction des facilités et contraintes que chacun aura soulevé (voir annexe 13).

Au total ce ne sont pas moins de 60 personnes qui ont participé aux réunions et visites de terrain (voir annexe 12).



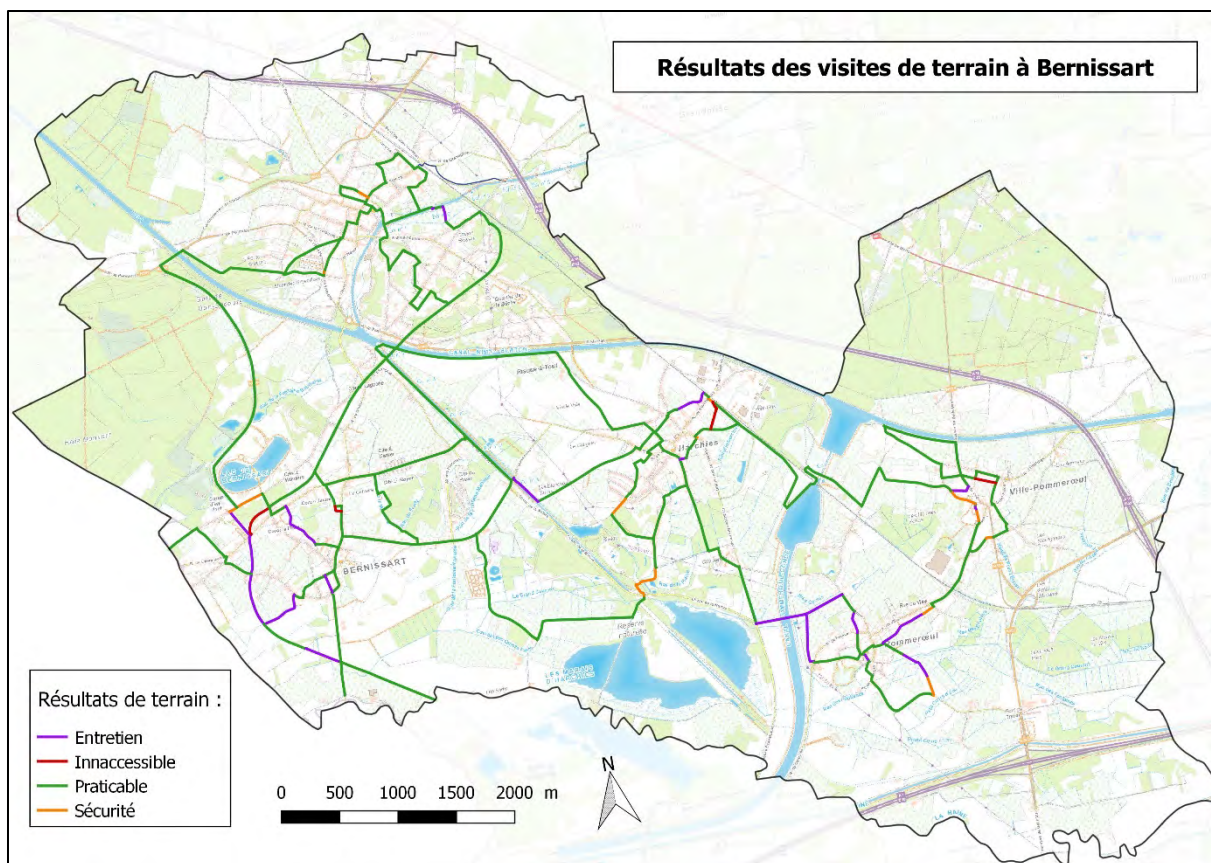

Figure 36 : Carte des résultats des visites de terrain du réseau de mobilité douce

#### *Intégration du travail dans les fiches-projets du PCDR*

Les résultats du groupe de travail « Mobilité douce » ont été intégrés dans des fiches-projets telles que : co-gérer le réseau de sentiers (FP18), créer des liaisons douces intervillages sécurisées (FP19), aménager et sécuriser les points dangereux de la commune (FP24), consolider et créer de nouveaux circuits et produits touristiques (FP37) ...

## 5. Découverte du Patrimoine Local avec les enfants

Dans le courant de l'année 2018, l'asbl « Animation Préau » et l'AMO Graine ont sollicité à deux reprises l'aide de la FRW pour sensibiliser les enfants à leur environnement par le biais du patrimoine et de l'histoire locale. C'est dans ce contexte que deux après-midi ont été organisées. Une première animation fut consacrée au passé minier et géologique de la commune avec une visite guidée par un AD de la FRW de la machine à feu et une promenade dans la forêt de Bon-secours à la découverte des premiers sites d'extraction du charbon. Au-delà de la découverte de leur environnement, ces adultes en herbes ont aussi volontiers participé à la deuxième activité consacrée aux murs en pierre sèche (autres éléments du patrimoine bernissartois). Ils ont donc testé avec enthousiasme la reconstruction d'un mur à Blaton sous les conseils de membres du GT Crêtes à cayaux, expérimentés dans la restauration de ce patrimoine local.



Figure 37 : Promenade dans la forêt de Bon-Secours, visite de la machine à feu et animation Crêtes à Cayaux

## VIII. Relecture du PCDR

Une période de relecture a été proposée aux membres de la CLDR et aux partenaires entre juillet et août 2020. Pour annoncer cette dernière phase, les membres ont reçu un courrier leur précisant comment consulter le PCDR. Ce dernier était disponible sur internet via un lien sécurisé avec identifiant et mot de passe. Si certains le souhaitaient, le document était aussi disponible à la lecture dans les locaux de l'administration communal aux heures de bureau et en prenant rendez-vous (afin de respecter les consignes sanitaires dû au Covid 19). La FRW reçut trois retours par mail soulevant positivement le professionnalisme dans la rédaction et le travail de consultation.

Il n'y a pas eu de remarques fondamentales sur le fond et la forme du document.



# Programme Communal de Développement Rural/A 21L

---

## PARTIE II : ANNEXES

**DEVELOPPEMENT RURAL**



## **Table des matières**

Annexe 1 : Délibération communale approuvant le principe de mener une ODR

Annexe 1 : Délibérations communales approuvant la composition de la CLDR

Annexe 2 : Article de presse sur le démarrage de l'ODR

Annexe 3 : Délibération communale désignant l'auteur de PCDR

Annexe 4 : Délibération communale d'approbation d'avant-projet du PCDR

Annexe 5 : Affiches et toutes-boîtes des séances d'information, des groupes de travail et de l'exposition ODR

Annexe 6 : Support d'information pour les groupes de travail et l'exposition

Annexe 7 : Composition des séances d'informations et groupes de travail

Annexe 8 : Synthèse générale de la consultation citoyenne

Annexe 9 : Composition de la CLDR

Annexe 10 : Support d'animation utilisé en CLDR

Annexe 11 : Compte-rendu des CLDR

Annexe 12 : Participants et présences au groupe de travail « Mobilité douce »

Annexe 13 : Carte provisoire du réseau communal de « Mobilité douce »

Annexe 14 : Articles de presse pour le projet d'embellissement à la Cité du Préau



# ***BERNISSART***

Programme Communal de Développement Rural/A21L

Partie 2 : Résultats de la participation de la population
---

Annexe 1 : Délibération communale approuvant le principe  
de mener une ODR



COMMUNE DE

Benoitart

B 7320

Séance du 3 février 2014

**PRESENTS :** MM VANDERSTRAETEN R., Bourgmestre;

WATTIEZ L., BRANGERS J-M., MARIR K., CORNELIS A.,  
DELFANNE F., Echevins

BLOIS G., WILLOCQ W., PATTE C., PORTOGALLO J., SAVINI A.,  
DRUMEL A., DELPOMDOR D., MARICHAL M., PAPANTONIO-  
CIAVARELLA A., MONNIEZ C., WATTIEZ F., NIS R., RASSENEUR  
M., HOICHEPIED J., LECOMTE J-C., Conseillers

BILOUET V., Directrice générale

OBJET : Développement rural  
Agenda 21 local

Le Conseil communal,

Délibérant en séance publique ;

Vu le code de la démocratie locale et de la décentralisation;

Vu le décret du 6 juin 1991 relatif au développement rural ;

Vu l'arrêté de l'Exécutif régional wallon du 20 novembre 1991  
portant exécution du décret du 6 juin 1991 relatif au développement rural ;

Attendu que le programme communal de développement rural de  
la commune a pris fin au 1er janvier 2012;

Vu la présentation faite par Monsieur Michel JOUREZ, Directeur de  
la Fondation rurale de Wallonie portant sur la réalisation d'un programme  
communal de développement rural en lien avec un agenda 21;

Considérant les avantages pour la commune d'entreprendre une  
opération de développement rural sur l'ensemble de son territoire ;

Considérant que la déclaration Agenda 21, formulée au Sommet  
de la Terre à Rio, fixe un programme d'action pour le 21<sup>ème</sup> siècle dans des  
domaines très diversifiés afin d'assurer le développement soutenable de la  
planète ;

Considérant que les collectivités locales sont invitées à mettre en  
place un Agenda 21 à leur échelle, appelé Agenda 21 Local ;

Considérant les missions de conseils et aides en matière de  
développement rural, confiées par le Gouvernement Wallon à la Fondation  
Rurale de Wallonie ;

Revu sa délibération du 4 avril 2011 sollicitant de Monsieur le  
Ministre l'autorisation d'établir un nouveau programme en collaboration avec la  
Fondation rurale de Wallonie;



Séance du 3 février 2014

**PRESENTS :** MM VANDERSTRAETEN R., Bourgmestre;

WATTIEZ L., BRANGERS J-M., MARIR K., CORNELIS A.,  
DELFANNE F., Echevins

BLOIS G., WILLOCQ W., PATTE C., PORTOGALLO J., SAVINI A.,  
DRUMEL A., DELPOMDOR D., MARICHAL M., PAPANTONIO-  
CIAVARELLA A., MONNIEZ C., WATTIEZ F., NIS R., RASSENEUR  
M., HOICHEPIED J., LECOMTE J-C., Conseillers

BILOUET V., Directrice générale

Vu la volonté du conseil d'être proactif en matière de  
développement durable ;

DECIDE A L'UNANIMITE

Art 1. Du principe de réaliser simultanément au Programme communal de  
Développement rural, un Agenda 21 local.

Art. 2 de s'engager dans cette optique à :

**1) Intégrer les principes du développement durable dans la dynamique de  
l'ODR/A21L mais également dans les autres politiques communales et dans le  
fonctionnement des services communaux.**

Une attention particulière sera apportée aux principes suivants :

a. le principe de participation:

le développement durable nécessite des changements de comportements, la  
sensibilisation de chacun, l'évolution vers une démocratie encore plus  
participative qui permet aux citoyens une plus grande implication dans les  
différents processus de décisions. Cela implique d'associer, le plus en amont  
possible des projets, la population, les commissions consultatives et tous autres  
acteurs qui pourraient émettre un avis pertinent.

La participation peut améliorer la qualité des décisions communales, accroître  
l'adhésion à ces décisions et faciliter leur mise en œuvre.

b. le principe de solidarité :

~ toutes les générations et couches sociales vivants aujourd'hui sur la commune  
doivent

pouvoir retirer des bénéfices du développement ;

~ nos actes présents ne doivent pas compromettre un développement harmonieux  
des

générations futures ;

~ nos actions locales seront guidées par la recherche de retombées positives sur  
des régions du monde défavorisées ;

~ des coopérations seront favorisées avec les communes voisines, avec d'autres  
communes en Belgique et dans le monde ;

~ nos projets ne doivent pas provoquer des effets néfastes envers des territoires  
voisins.

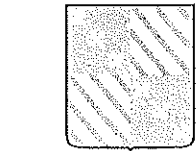

COMMUNE DE



B 7320

OBJET : Développement rural  
Agenda 21 local



Séance du 3 février 2014

**PRESENTS :** MM VANDERSTRAETEN R., Bourgmestre;

WATTIEZ L., BRANGERS J-M., MARIR K., CORNELIS A.,  
DELFANNE F., Echevins

BLOIS G., WILLOCQ W., PATTE C., PORTOGALLO J., SAVINI A.,  
DRUMEL A., DELPOMDOR D., MARICHAL M., PAPANTONIO-  
CIAVARELLA A., MONNIEZ C., WATTIEZ F., NIS R., RASSENEUR  
M., HOICHEPIED J., LECOMTE J-C., Conseillers

BILOUET V., Directrice générale



OBJET : Développement rural  
Agenda 21 local

c. le principe d'intégration:

- ~ tenir compte de manière harmonieuse et équilibrée des dimensions économiques, culturelles, sociales et environnementales de notre développement ;
- ~ chaque décision relative à un enjeu peut avoir des répercussions sur les autres : un sujet devrait donc être traité dans son entièreté et l'impact sur chaque pilier évalué avant une prise de décision.

d. le principe de précaution :

- ~ ce principe ne doit pas être un frein à l'innovation, mais il invite à un développement réfléchi, dépassant les intérêts à court terme. Il nous engage à être prudents, à bien évaluer, anticiper les risques d'un projet pour l'environnement et la santé humaine et à en tenir compte dans la mesure du possible pour aménager le projet ou à y renoncer si les risques sont trop importants.

e. le principe de responsabilité :

- ~ il nous demande de prendre systématiquement en considération les conséquences négatives de nos décisions et de les atténuer.
- ~ il nous engage à faire payer par les responsables effectifs, les coûts environnementaux et sociaux des modes de production et de consommation.
- ~ il nous demande de prendre conscience, par nos actes, de nos contributions positives ou négatives aux enjeux sociétaux globaux tels que le changement climatique, la lutte contre la pauvreté, la préservation de l'environnement, l'équité sociale, ...

**2) Faire du PCDR/A21L le programme fédérateur des différentes politiques sectorielles (schéma de structure, plan de cohésion sociale, PCDN,...) Il mettra tout en œuvre pour que :**

- a. Lors de la phase d'élaboration du PCDR/A21L, la stratégie de développement et les projets tiennent compte des politiques sectorielles existantes.
- b. Lors de la phase de mise en œuvre du PCDR/A21L, des liens permanents soient établis avec les programmes sectoriels de manière à ce que ceux-ci contribuent pleinement à la concrétisation des objectifs de développement fixés.





Séance du 3 février 2014

**PRESENTS :** MM VANDERSTRAETEN R., Bourgmestre;

WATTIEZ L., BRANGERS J-M., MARIR K., CORNELIS A.,  
DELFANNE F., Echevins

BLOIS G., WILLOCQ W., PATTE C., PORTOGALLO J., SAVINI A.,  
DRUMEL A., DELPOMDOR D., MARICHAL M., PAPANTONIO-  
CIAVARELLA A., MONNIEZ C., WATTIEZ F., NIS R., RASSENEUR  
M., HOICHEPIED J., LECOMTE J-C., Conseillers

BILOUET V., Directrice générale



COMMUNE DE



B 7320

OBJET : Développement rural  
Agenda 21 local

c. Lors de la mise en place d'une nouvelle politique sectorielle ou d'une révision, celle-ci soit compatible avec la stratégie de développement du PCDR/A21L.

**3) Mettre en place une dynamique interservices au sein de l'Administration communale.**

a. Celle-ci aura pour double objectif de:

- ~ mobiliser les services autour de la stratégie communale « PCDR/A21L » et favoriser la transversalité des services communaux et paracommunaux ;
- ~ insuffler une « culture quotidienne du développement durable » au sein de l'administration afin qu'elle adopte un changement progressif des comportements et automatismes de fonctionnement, marquant une attention permanente aux impacts engendrés, avec des mesures pour tenter de réduire les impacts négatifs et amplifier les impacts positifs de ses activités.

b. Elle peut se matérialiser par la mise en place d'une plateforme interservices « PCDR/A21L », qui aura pour missions :

- ~ de mobiliser le Secrétariat communal et les services autour de l'élaboration et de la mise en œuvre de la stratégie communale « PCDR/A21L » ;
- ~ d'établir des liens entre la stratégie globale « PCDR/A21L » et les différentes politiques sectorielles communales (voir point 2) ;
- ~ d'élaborer et de mettre en œuvre un programme d'actions pour la prise en compte du développement durable dans le fonctionnement quotidien des services communaux.

Il abordera par exemple les thématiques suivantes :

achats et consommations responsables,  
gestions des déchets, économies d'énergies,  
consommations rationnelle de l'eau,  
mobilité du personnel,  
alimentation durable des  
collectivités,  
communication, ...

Sa composition et son mode de fonctionnement seront adaptées à la taille et aux réalités de structuration de l'Administration.



Séance du 3 février 2014

**PRESENTS :** MM VANDERSTRAETEN R., Bourgmestre;

WATTIEZ L., BRANGERS J-M., MARIR K., CORNELIS A.,  
DELFANNE F., Echevins

BLOIS G., WILLOCQ W., PATTE C., PORTOGALLO J., SAVINI A.,  
DRUMEL A., DELPOMDOR D., MARICHAL M., PAPANTONIO-  
CIAVARELLA A., MONNIEZ C., WATTIEZ F., NIS R., RASSENEUR  
M., HOICHEPIED J., LECOMTE J-C., Conseillers

BILOUET V., Directrice générale



COMMUNE DE

Bernissart

B 7320

OBJET : Développement rural  
Agenda 21 local

#### 4) Evaluer régulièrement la bonne mise en œuvre du PCDR/A21L

Le Conseil communal s'engage à évaluer :

- ~ sa stratégie de développement, afin de mesurer l'atteinte des objectifs, les changements opérés ;
- ~ ses projets afin de mesurer la réussite, le bon fonctionnement de leur mise œuvre.

#### 5) Communiquer régulièrement auprès de la population.

Dans un souci de transparence mais aussi parce que le développement durable implique un changement progressif des comportements, le Conseil communal veillera à :

- a. communiquer les options prises et actions développées dans le cadre du PCDR/A21L
- b. promouvoir les actions et décisions communales qui intègrent les principes du développement durable.
- c. promouvoir les initiatives locales intégrant les principes du développement durable.

Il s'appuiera tout au moins sur les médias et les divers outils de communication à sa disposition (sites internet, bulletin communal, rencontres citoyennes)

Art 3. De solliciter l'aide de la Fondation rurale de Wallonie, organisme d'assistance, pour la réalisation des différentes phases des deux opérations.

Art 4. De charger le Collège de prendre les dispositions nécessaires pour nommer un auteur de projet chargé de réaliser et de présenter, en collaboration avec la Fondation Rurale de Wallonie, un projet de Programme Communal de Développement Rural au Conseil communal, qui soit reconnu dans le cadre des futurs Agenda 21L.

Art 5. De transmettre, pour approbation, la présente décision à Monsieur le Ministre ayant le développement rural dans ses attributions et à Monsieur le Gouverneur de la Province et Monsieur le Président de la Fondation Rurale de Wallonie, pour information.

PAR LE CONSEIL :

La Directrice générale,

Véronique BILOUET



Le Bourgmestre,

Roger VANDERSTRAETEN

Wallonie  
picarde

acteur de  
l'eurométropole  
lille kortrijk tournaï



# ***BERNISSART***

Programme Communal de Développement Rural/A21L

Partie 2 : Résultats de la participation de la population
---

Annexe 1 : Délibérations communales approuvant  
la composition de la CLDR

Séance du 31 mars 2017

**PRESENTS :** MM VANDERSTRAETEN R., Bourgmestre ;

WATTIEZ L., BRANGERS J-M., MARIR K., DELFANNE F., Échevins ;

BLOIS G., WILLOCQ W., PATTE C., PORTOGALLO J., SAVINI A.,  
DRUMEL A., DELPOMDOR D., MARICHAL M., PAPANTONIO-  
CIAVARELLA A., MONNIEZ C., WATTIEZ F., RASSENEUR M.,  
LECOMTE J-C, Conseillers ;

BILOUET V., Directrice générale.

LE CONSEIL COMMUNAL,

Délibérant en séance publique,

Vu le décret du 11 avril 2014 relatif au développement rural ;

Vu l'arrêté du Gouvernement wallon du 12 juin 2014 portant exécution du décret du  
11 avril 2014 relatif au développement rural ;

Vu le code de la Démocratie locale et de la Décentralisation ;

Revu sa délibération du 3 février 2014 décidant du principe de réaliser  
simultanément au programme communal de développement rural, un Agenda 21 local ;

Revu sa délibération du 25 mars 2015 décidant d'approuver le cahier spécial des  
charges d'auteur de projet relatif à l'élaboration d'un programme communal de  
développement rural dans la philosophie « Agenda 21 » ;

Attendu que l'article 5 du décret du 11 avril 2014 stipule que la commune doit créer  
une commission locale de développement rural (CLDR) ;

Attendu que l'article 6 dudit décret stipule que celle-ci, présidée par le Bourgmestre  
ou son représentant, compte dix membres effectifs au moins et trente membres effectifs  
au plus ainsi qu'un nombre égal de membres suppléants ;

Considérant que ces membres sont désignés parmi des personnes représentatives  
des milieux politique, économique, socio-professionnel et culturel de la commune, des  
différents villages et hameaux qui la composent ainsi que des classes d'âge de sa  
population ;

Considérant qu'à la clôture de l'appel à candidature, 33 candidatures étaient  
recevables pour les représentants de la population au sein de la commission locale de  
développement rural ;



Vu la proposition de répartition établie par la Fondation rurale de Wallonie et  
avalisée par le collège communal ;

Sur proposition du collège communal ;

APPROUVE

la répartition des membres effectifs et des membres suppléants de la commission locale  
de développement rural représentant la population tels que présentés dans le tableau  
ci-après :

EFFECTIFS			SUPPLEANTS		
	Nom – Prénom	Village		Nom – Prénom	Village
1	BAUDRY Patricia	Bernissart	1	ALTIZII Mario	Bernissart
2	DEBODE Axelle	Bernissart	2	DEMEULEMEESTER Denis	Bernissart
3	DORSIMONT Michel	Bernissart	3	DENEUBOURG Michaël	Bernissart
4	HADEF Nescedine	Bernissart	4	MERULLA Jonathan	Bernissart
5	PELLICAEN Pascal	Bernissart	5	GHELLER Eric	Bernissart
6	BENITEZ LOPEZ Georges	Harchies	6	BARIAUX Catherine	Harchies
7	DUBOIS Jacques	Harchies	7	DE NIJS Cédric	Harchies
8	JOUE Florence	Harchies	8	BRUNEEL Freddy	Blaton
9	DUFRASNES Anaïs	Blaton	9	DUFRASNES Marine	Blaton
10	FAUVILLE Guy	Blaton	10	FRANCOIS Laurent	Blaton
11	FERAILLE Armand	Blaton	11	HOST André	Blaton
12	LOCOCHE Véronika	Blaton	12	QUINTART Georges	Blaton
13	PAPART Chantal	Blaton	13	SURMONT Francis	Blaton
14	WATTIEZ Maud	Blaton	14	WACHEUL Rosemay	Blaton
15	DUPONT Thierry	Ville-Pommeroeul	15	WEEMANS Sabine	Ville-Pommeroeul
16	STEVENS Patrick	Pommeroeul	16	PATTE Jean-Pierre	Pommeroeul
17	BAGINSKI Isabelle	Pommeroeul			

Vu l'article 6 du décret du 11 avril 2014 stipulant qu'un quart des membres effectifs  
et suppléants peuvent être désignés au sein du conseil communal ;

Attendu donc que 11 conseillers communaux peuvent y participer ;

Vu la répartition politique établie selon la clé d'hondt (articles 167 et 168 du code électoral) et attribuant

- 9 postes au PS
- 2 postes au MR-CDH-IC
- 0 poste à Ecolo

Vu la proposition de la majorité PS de donner 1 des 9 sièges à Alain DRUMEL, seul représentant Ecolo, étant donné que la commune a opté le 3 février 2014 pour un programme de développement rural intégrant le développement durable et de réaliser simultanément un agenda 21 local ;

Au total, le PS a le droit de désigner 8 représentants (4 effectifs et 4 suppléants) et le MR-CDH-IC 2 représentants (1 effectif et 1 suppléant) ;

Vu les 11 candidatures reçues au collège et la proposition du collège concernant la composition de la CLDR ci-après :

Majorité PS

Effectifs

- BRANGERS Jean-Marie
- PORTOGALLO Jeannette
- MARIR Kheltoum
- LECOMTE Jean-Claude

Suppléants

- MONNIEZ Claude
- PAPANTONIO Anne Lucie
- PATTE Claudette
- WATTIEZ Frédéric

MR-CDH-IC

Effectif

- MARICHAL Martine

Suppléant

- DELPOMDOR Didier

Ecolo

Effectif : Alain DRUMEL

Attendu que 11 candidatures ont été reçues pour 11 postes ;

Vu l'accord à l'unanimité des conseillers présents de voter une seule fois sur la proposition par un vote à haute voix au lieu de voter pour chaque candidature à scrutin secret ;

Approuve à l'unanimité la proposition du collège concernant la composition de la Commission locale de développement rural – secteur public (quart communal) - comme suit :



Pour la majorité PS

Effectifs

- BRANGERS Jean-marie
- PORTOGALLO Jeannette
- MARIR Kheltoum
- LECOMTE Jean-Claude

Suppléants

- MONNIEZ Claude
- PAPANTONIO Anna-Lucie
- PATTE Claudette
- WATTIEZ Frédéric

Pour le MR-CDH-IC

Effectif

- MARICHAL Martine

Suppléant

- DELPOMDOR Didier

Pour Ecolo

Effectif : Alain DRUMEL

La présente délibération sera transmise à la Commission locale de développement rural,  
aux représentants ainsi qu'aux services communaux concernés.

PAR LE CONSEIL :

La Directrice générale,

Véronique BILOUET

Le Bourgmestre,



Roger VANDERSTRAETEN



Séance du 25 février 2019

**PRESENTS :** MM VANDERSTRAETEN R., Bourgmestre ;

MARIR K., WALLEMACQ H., BRANGERS J-M., WATTIEZ L.,  
RASSENEUR M., Echevins

PATTE C., SAVINI A.M., MONNIEZ C., WATTIEZ F., MARICHAL M.,  
LECOMTE J.C., DELPOMDOR D., VANWIJNSBERGHE B., DEWEER L.,  
MAHIEU A., HOSLET G., CIAVARELLA S., VAN CRANENBROECK A.,  
WATTIEZ M., POTENZA D., Conseillers

BILOUET V., Directrice Générale

---

### LE CONSEIL COMMUNAL,

Délibérant en séance publique;

Vu le décret du 6 juin 1991 relatif au développement rural ;

Vu sa délibération du 20 décembre 1999 fixant la composition des membres  
des secteurs privés et publics ;

Vu ses délibérations des 5 mars 2001, du 5 mars 2007 et du 25 février 2013  
désignant les représentants du secteur public (5 effectifs et 5 suppléants) ;

Vu le renouvellement du Conseil Communal issu des élections du 14  
octobre 2018 et la composition des groupes politiques qui en découle, à savoir :

11 sièges pour le PS  
6 sièges pour 6 Tem-ic  
2 sièges pour Ecolo  
2 sièges pour Oxygène-ic

Attendu qu'actuellement, la CLDR est composée de 28 citoyens, que donc le  
secteur public (quartcommunal) peut comporter au maximum 9 membres (suppléants y  
compris) ;

Attendu que l'application de la clé d'Hondt donne les résultats suivants :  
5 pour le PS, 3 pour 6tem-ic et 1 pour ecole:

Vu les candidatures reçues, à savoir :

#### Candidatures du PS/Ecolo :

Effectifs	Suppléants
- VAN CRANENBROECK Antoine	- POTENZA David
- RASSENEUR Marina	- WATTIEZ Frédéric
- BRANGERS Jean Marie	- WATTIEZ Maud



Candidature 6 Tem-ic :

Effectifs	Suppléants
- MAHIEU Aurélien	- VANWIJNSBERGHE Bénédicte
- DEWEER Laurent	-

PROCEDE au scrutin secret à la désignation des 5 représentants et de leur suppléant.

Nombre de votants : 21

Nombre de bulletins distribués : 21

Nombre de bulletins trouvés dans l'urne : 21

Nombre de bulletins blancs : 0

Nombre de bulletins valables : 21

Le dépouillement du scrutin par le président, assisté des 2 conseillers les plus jeunes, à savoir Messieurs Antoine Van Cranenbroeck et Aurélien Mahieu donne le résultat suivant :

Le dépouillement du scrutin donne le résultat suivant :

Pour le PS/Ecolo :

Effectif : VAN CRANENBROECK Antoine	17 oui	2 non	2 Abstentions
Suppléant : POTENZA David	16 oui	3 non	2 Abstentions
Effectif : RASSENEUR Marina	16 oui	3 non	2 Abstentions
Suppléant : WATTIEZ Frédéric	17 oui	2 non	2 Abstentions
Effectif : BRANGERS Jean Marie	17 oui	2 non	2 Abstentions
Suppléant : WATTIEZ Maud	16 oui	3 non	2 Abstentions

Candidature 6 Tem-ic :

Effectif : MAHIEU Aurélien	16 oui	5 non	0 Abstention
Suppléant : VANWIJNSBERGHE Bénédicte	17 oui	4 non	0 Abstention
Effectif : DEWEER Laurent	14 oui	7 non	0 Abstention
Suppléant : -			

Par conséquent sont désignés représentants effectif et suppléant à la Commission Locale de Développement Rural (CLDR) :

Pour le PS/Ecolo :

Effectif	Suppléant
- VAN CRANENBROECK Antoine	- POTENZA David
- RASSENEUR Marina	- WATTIEZ Frédéric
- BRANGERS Jean Marie	- WATTIEZ Maud



Pour 6 Tem-ic :

Effectif	Suppléant
- MAHIEU Aurélien	- VANWIJNSBERGHE Bénédicte
- DEWEER Laurent	-

La présente délibération sera transmise à la Commission locale de développement rural, aux représentants ainsi qu'aux services communaux concernés.

PAR LE CONSEIL :

La Directrice générale,

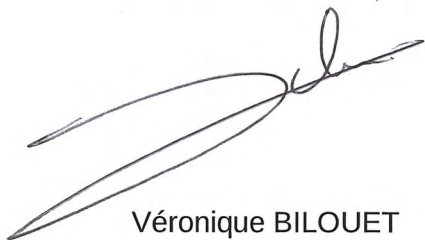

Véronique BILOUET



Le Bourgmestre,



Roger VANDERSTRAETEN

# ***BERNISSART***

Programme Communal de Développement Rural/A21L

Partie 2 : Résultats de la participation de la population
---

Annexe 2 : Article de presse sur le démarrage de l'ODR



# En route pour un deuxième PCDR

**Portant sur 10 ans, le premier plan communal de développement rural se termine. Place à une seconde fournée.**

**E**n 2009, la commune de Bernissart s'engageait dans un processus de développement rural. S'en sont suivies des réunions de la population qui ont permis de récolter des idées. Une commission a été chargée d'élaborer un « programme communal de développement rural » (PCDR).

Approuvé en 2002, ce programme a permis de bénéficier de divers subsides pour réaliser bon nombre de projets sur une période de dix ans. La concrétisation s'est déroulée avec l'aide de la Fondation rurale de Wallonie (FRW) et Ideta. On a pu observer l'aménagement d'espaces publics, la rénovation ou la construction de bâtiments mis à la disposition des citoyens, ceci dans le but d'améliorer la qualité de vie de l'entité bernissartoise.

En marge des projets inclus dans le PCDR, différents aménagements ont été menés par



**La restauration du Moulin de Blaton** sera insérée dans le PCDR 2.

la commune et ou par les habitants pour la mise en valeur du patrimoine de Bernissart. Certains ont été financés par la commune (Machine à feu), ou cofinancés par la SPW (station de pompage et perche couverte d'Harchies), voire par l'Union européenne (circuit du Diamant noir).

## Les dix prochaines années

Certains projets ont constitué une base de réflexion pour le développement touristique de l'entité, ce qui a abouti à l'obtention de subsides européens pour le projet « Terhistoire » avec la ville française de Condé-sur-l'Escaut. « *La première aventure du PCDR a été une opération de toute satisfaction avec des techniciens à la hauteur de leur job. Les dossiers ont bien abouti. Je suis donc enthousiaste*

*de nous réinscrire dans ce deuxième PCDR. Après un refus de la Région wallonne, on ne voyait pas bien comment nous allions avancer sans ce PCDR. Heureusement, quelques mois plus tard, la bonne nouvelle est tombée »,* explique le bourgmestre Roger Vanderstraeten.

En avril 2015, le ministre René Collin donnait effectivement sa bénédiction pour la poursuite de l'opération, sous la houlette de la FRW. Aujourd'hui, on relance le processus qui sera sensiblement le même, avec des phases d'information du public, de collecte d'idées, de diagnostic du territoire, de hiérarchisation des priorités, de programmation dans le temps... Toujours dans le but d'un mieux-vivre à Bernissart pour les 10 ans à venir. ■

**F.G.**

## VITE DIT

### PCDR 2 : les rendez-vous

**Bernissart** : jeudi 21/01 à 19 h, salle de l'Acomal.

**Pommerœul** : mercredi 27/01, Maison de village.

**Harchies** : mardi 2/02 à 19 h, salle communale.

**Ville-Pommerœul** : mardi 16/02 à 19 h, école communale

**Blaton** : jeudi 25/02 à 19 h, salle les Trois canaux.

➤ 069/87 10 90,  
[wallonie.picarde@frw.be](mailto:wallonie.picarde@frw.be) ou  
[www.bernissart.be](http://www.bernissart.be)

### PCDR 1 : les réalisations

**Blaton** : aménagement de la place du village

**Bernissart** : aménagement de la cour du Lycée,

**Pommerœul** : aménagement de la Maison de village et de logements.

**Blaton** : aménagement du parc Posteau,

**Blaton** : aménagement d'une Maison rurale (en cours)

**Bernissart** : aménagement de la place du village (en cours d'étude).

Coût total : 4 734 645 € dont 3 450 845 € de subsides de la Région wallonne.



# L'avenir de l'entité de Bernissart est à ses habitants

On attend leurs idées, projets, envies dès janvier

**P**articipez à l'avenir de votre entité ! Tel est le message lancé par la commune de Bernissart et la Fondation rurale de Wallonie à l'adresse des habitants de l'entité. Un second PCOR (programme communal de développement rural) destiné à monter des projets capables d'améliorer le cadre de vie en zone rurale est sur les rails. Premières réunions dès la fin janvier !

La gare de Bernissart, le moulin de Blaton, la transformation des étagères de l'acornal en auberge de jeunesse... Voilà quelques-uns des projets qui pourraient se concrétiser dans le cadre du deuxième PCOR. À la clé, de 60 à 80 % de subsides de la Région wallonne (selon le type de projets), mais aussi un dynamisme global et mobilisateur. Ce sont les conclusions tirées en tout cas de la première aventure PCOR qui a permis, de 2002 à 2012, de rénover la cour du lycée de Bernissart, le Parc Posteau à Blaton, et bientôt d'aménager la place de Bernissart ou d'achever la maison ru-

rale de Blaton. En avril 2015, en effet, le ministre Collin a validé la participation de Bernissart à ce nouveau PCOR qui sera accompagné par la Fondation rurale de Wallonie. Désormais, la parole est aux habitants, qui sont conviés à participer aux réunions d'information (voir agenda ci-contre). « L'idée est d'établir une liste de projets et de les classer par priorités », précise Eric

**On va rénover la gare de Bernissart et le moulin de Blaton**

Irvard de la FRW. Un objectif qui devrait être atteint dans deux ans, après consultation de la population, puis création d'une commission locale. « Une fois validé, ce plan sera d'application pendant 10 ans », ajoute Eric Irvard. Il restera alors à élaborer les projets et à tenter de décrocher des subsides. « En tout cas, nous voulons établir

un PCOR qui ressemble le plus possible à ses habitants », précise Collin. M. Collin, gestionnaire de projets chez Ictea. « Il n'y a pas de sujet tabou en développement rural », ajoute-t-elle à l'attention des habitants. « Il existe même tout un panel de projets potentiels : du logement, des aménagements d'espace public, la création d'un atelier rural, tout ce qui peut aussi favoriser la cohésion sociale... ».

C'est comme cela, qu'en marge du premier PCOR, un groupe de valorisation des fameuses crêtes à cyaux blatonniennes a vu le jour, tandis que la ville de Bernissart décidait également de sauver sur ses propres deniers l'étonnante machine à feu ou encore que d'autres curiosités bernissartaises faisaient l'objet de rénovation ou de valorisation : le Croncq Clocher, la station de pompage du Coron d'Harchies ou encore la Perche couverte... **SARAH COURCELLE**

**Infos :** [www.bernissart.be](http://www.bernissart.be)  
- [pascal.pellissier@bernissart.be](mailto:pascal.pellissier@bernissart.be)  
ou 069/59.00.74, ou wallonie picard@frw.be ou 069/87.10.90

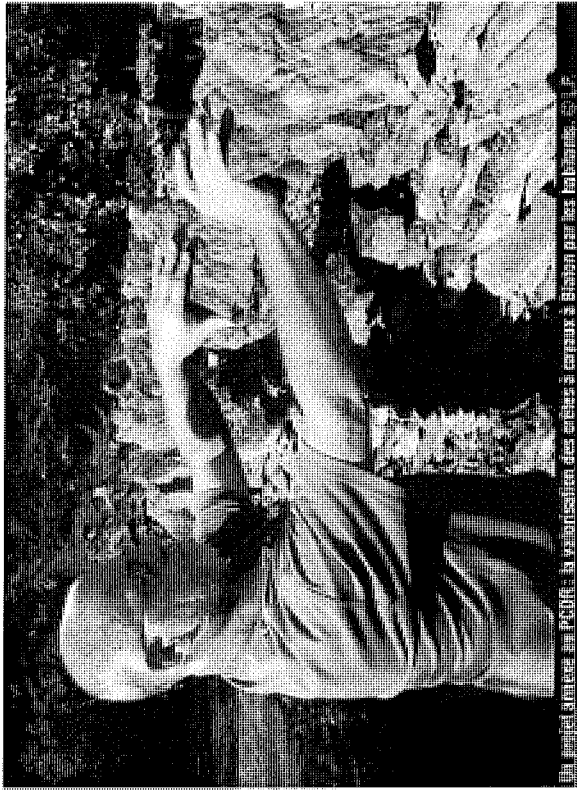

Un moment privilégié au PCOR : la manifestation des crêtes à cyaux à Blaton par les habitants. C. P.

## Les chiffres

**3,5** millions d'euros : c'est le montant des subsides wallons obtenus pour financer les projets du premier PCOR de Bernissart.

**6** projets majeurs ont été concrétisés lors de ce premier programme dont la place de Blaton, le Parc Posteau ou encore la cour du Lycée de Bernissart.

**2** ans seront nécessaires pour élaborer la programmation de ce second PCOR de Bernissart et

## Agenda

### Ne ratez pas les rendez-vous

Envie de participer à l'une des séances d'information du PCOR ? Rendez-vous à Bernissart, à l'acornal, le jeudi 21 janvier à 19h ; à Pommerœul, à la Maison de Village, le mercredi 27 janvier à 19h ; à Harchies, à la salle communale, le mardi 2 février à 19h ; à Ville-Pommerœul, à l'école communale, le mardi 16 février à 19h et à Blaton, à la salle des 3 canaux, le jeudi 25 février à 19h. **o**

en dégageant les priorités.

**5** réunions citoyennes sont planifiées en janvier et février afin de donner la parole aux habitants.

**10** ans : ce sera, ensuite, la durée de validité du programme approuvé par les différentes autorités. **60-80 %** de subsides, en moyenne, pourraient permettre aux projets retenus d'être concrétisés. **o**

## Avant/après : trois projets réalisés dans le cadre du premier Programme communal de Développement rural

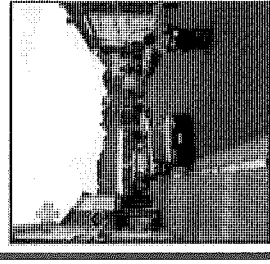

La place de Blaton, avant et après sa rénovation planifiée en 2002 pour un montant de 882.640€ dont 80% de subsides régionaux.

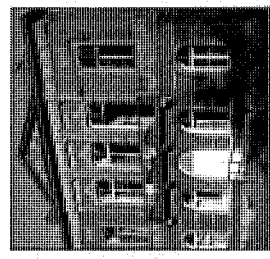
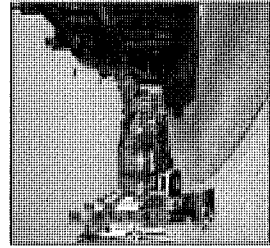

La maison de village de Pommerœul qui accueille aussi deux appartements à l'étage. Le chantier, décidé en 2004, a coûté 800.000€.

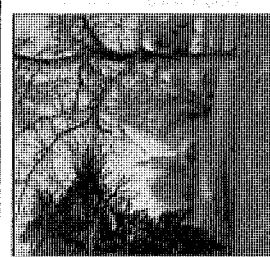
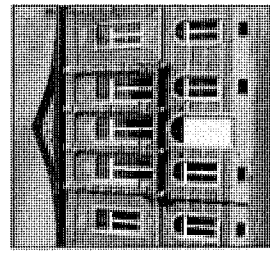

Le parc Posteau, situé le long du canal à Blaton, a enfin pu faire l'objet d'un réaménagement grâce au PCOR et à 370.000€ de subsides.

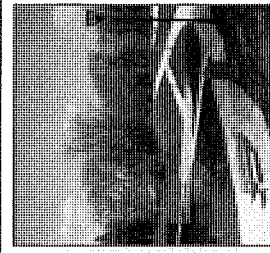

## BERNISSART

# En route pour un deuxième PCDR

**Portant sur 10 ans, le premier plan communal de développement rural se termine. Place à une seconde fournée.**

**E**n 2009, la commune de Bernissart s'engageait dans un processus de développement rural. S'en sont suivies des réunions de la population qui ont permis de récolter des idées. Une commission a été chargée d'élaborer un « programme communal de développement rural » (PCDR).

Approuvé en 2002, ce programme a permis de bénéficier de divers subsides pour réaliser bon nombre de projets sur une période de dix ans. La concrétisation s'est déroulée avec l'aide de la Fondation rurale de Wallonie (FRW) et Ideta. On a pu observer l'aménagement d'espaces publics, la rénovation ou la construction de bâtiments mis à la disposition des citoyens, ceci dans le but d'améliorer la qualité de vie de l'entité bernissartoise.

En marge des projets inclus dans le PCDR, différents aménagements ont été menés par

la commune et ou par les habitants pour la mise en valeur du patrimoine de Bernissart. Certains ont été financés par la commune (Machine à feu), ou cofinancés par la SPW (station de pompage et perche couverte d'Harchies), voire par l'Union européenne (circuit du Diamant noir).

### les dix prochaines années

Certains projets ont constitué une base de réflexion pour le développement touristique de l'entité, ce qui a abouti à l'obtention de subsides européens pour le projet « Terhistoire » avec la ville française de Condes-sur-l'Escaut. « La première aventure du PCDR a été une opération de toute satisfaction avec des techniciens à la hauteur de leur job. Les dossiers ont bien abouti. Je suis donc enthousiaste



La restauration du Moulin de Blaton sera insérée dans le PCDR 2.

de nous réinscrire dans ce deuxième PCDR. Après un refus de la Région wallonne, on ne voyait pas bien comment nous allions avancer sans ce PCDR. Heureusement, quelques mois plus tard, la bonne nouvelle est tombée », explique le bourgmestre Roger Vanderstraeten.

En avril 2015, le ministre René Collin donnait effectivement sa bénédiction pour la poursuite de l'opération, sous la houlette de la FRW. Aujourd'hui, on relance le processus qui sera sensiblement le même, avec des phases d'information du public, de collecte d'idées, de diagnostic du territoire, de hiérarchisation des priorités, de programmation dans le temps... Toujours dans le but d'un mieux-vivre à Bernissart pour les 10 ans à venir. ■

F.G.

## VITE DIT

**PCDR 2 : les rendez-vous**

**Bernissart** : jeudi 21/01 à 19 h, salle de l'Acomal.

**Pommerœul** : mercredi 27/01, Maison de village.

**Harchies** : mardi 2/02 à 19 h, salle communale.

**Ville-Pommerœul** :

mardi 16/02 à 19 h, école communale

**Blaton** : jeudi 25/02 à 19 h, salle les Trois canaux.

> 069/87 10 90.

wallonie.picard@frw.be ou

www.bernissart.be

**PCDR 1 : les réalisations**

**Blaton** : aménagement de la place du village

**Bernissart** : aménagement de la cour du lycée.

**Pommerœul** : aménagement de la Maison de village et de logements.

**Blaton** : aménagement du parc Posteau.

**Blaton** : aménagement d'une Maison rurale (en cours)

**Bernissart** : aménagement de la place du village (en cours d'étude).

Coût total : 4 734 645 € dont

3 450 845 € de subsides de

la Région wallonne

# ***BERNISSART***

Programme Communal de Développement Rural/A21L

Partie 2 : Résultats de la participation de la population
---

Annexe 3 : Délibération communale désignant l'auteur de  
PCDR

- 6 OCT. 2015



☎ : 069/59.00.60

📠 : 069/56.16.30

Site Web :

<http://www.bernissart.be>

Place, 1 (7320)

Votre correspondant : Pascal

Pellicaen (☎ 069/59.00.74)

E-mail :

[pascal.pellicaen@bernissart.be](mailto:pascal.pellicaen@bernissart.be)

Réf. : PaP/bd/Am ter/Dev rur/

Renouv prog/Ideta attribution

IDETA

Monsieur le Directeur général

Quai Saint Brice, 35

7500

TOURNAI

Objet : PCDR Bernissart – attribution de marché.

Monsieur le Directeur général,

Nous avons le plaisir de vous faire savoir que la délibération du collège communal du 1<sup>er</sup> juin 2015 ci-jointe désignant l'intercommunale IDETA adjudicataire du marché portant sur l'étude du programme communal de développement rural, est devenue exécutoire.

En conséquence, nous vous invitons à entamer au plus tôt votre mission en étroite collaboration avec la Fondation rurale de Wallonie et nos services communaux, comme le prévoit le cahier spécial des charges.

Nous vous invitons à prendre contact avec Monsieur Pascal PELLICAEN (069/59.00.74 – mail [pascal.pellicaen@bernissart.be](mailto:pascal.pellicaen@bernissart.be)) en vue de fixer une première réunion de travail.

Entre-temps, veuillez agréer, Monsieur le Directeur général, nos salutations distinguées.

PAR LE COLLEGE :

La Directrice générale,

Véronique BILOUET



Le Bourgmestre,

Roger VANDERSTRAETEN





## DELIBERATION DU COLLEGE COMMUNAL

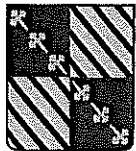

COMMUNE DE  
**Bernissart**  
B 7320

Séance du 1<sup>er</sup> juin 2015

**PRESENTS :** MM VANDERSTRAETEN R., Bourgmestre ;

WATTIEZ L., BRANGERS J-M., MARIR K.; CORNELIS A.,  
DELFANNE F., échevins  
WILLOCQ W., Président CPAS ;

BILOUET V., Directrice générale

OBJET : Programme communal  
développement rural  
Auteur de projet : attribution marché

LE COLLEGE COMMUNAL,

Revu la décision du Conseil communal du 25 mars 2015  
approuvant le cahier spécial des charges relatif à l'élaboration d'un  
programme communal de développement rural;

Attendu que ce marché a été estimé à un montant inférieur à  
85.000 € hors tva et que par conséquent, il peut être passé par procédure  
négociée sans publicité, conformément à l'article 26 §1er 1<sup>o</sup>a de la loi du  
15 juin 2006 relative aux marchés publics et à certains marchés de  
travaux, de fournitures et de services ainsi qu'à l'article 105 de l'arrêté royal  
d'exécution du 15 juillet 2011 ;

Attendu que les crédits inhérents à cette dépense seront inscrits  
à l'article 12403/73360 projet 20150029 de la prochaine modification  
budgétaire de l'exercice en cours ;

Revu sa délibération du 13 avril 2015 désignant les firmes à  
contacter dans le cadre de ce projet ;

Vu les 3 offres introduites par :

- L'intercommunale Ideta de Tournai,
- La société Survey Aménagement de Ronquières,
- La société JNC international de Nivelles ;

Attendu que l'analyse des offres et des méthodes de calcul du  
cahier spécial des charges, donne le résultat suivant par critères  
d'attribution repris à l'article du cahier spécial des charges :

Attendu que l'intercommunale Ideta, ayant son siège à Tournai  
rue Saint-Jacques n° 11, a remis l'offre régulière la mieux disante;



## DELIBERATION DU COLLEGE COMMUNAL

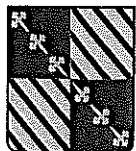

COMMUNE DE  
**Bernissart**  
B 7320

Séance du 1<sup>er</sup> juin 2015

**PRESENTS :** MM VANDERSTRAETEN R., Bourgmestre ;

WATTIEZ L., BRANGERS J-M., MARIR K.; CORNELIS A.,  
DELFANNE F., échevins  
WILLOCQ W., Président CPAS ;

BILOUET V., Directrice générale

OBJET : Programme communal  
développement rural  
Auteur de projet : attribution marché

Vu la loi du 16 juin 2006 relative aux marchés publics et à certains marchés de travaux, de fournitures et de services et ses arrêtés d'exécution ;

Vu le code wallon de la démocratie locale et de la décentralisation, et en particulier l'article L1222-4 ;

DECIDE :

Art. 1 : de désigner l'intercommunale Ideta, ayant son siège à Tournai rue Saint-Jacques n° 11, adjudicataire du marché portant sur l'étude du programme communal de développement rural pour un montant total de 46.990 euros hors tva ;

Art. 2 : de faire inscrire le montant de cette dépense à l'article 12403/73360 projet 20150029 du budget extraordinaire 2015 lors de la toute prochaine modification budgétaire;

Art. 3 : de transmettre la présente délibération et les pièces du dossier à la Direction générale des Pouvoirs locaux, Avenue Gouverneur Bovesse 100 à 5100 Jambes.

PAR LE COLLEGE :

La Directrice générale,

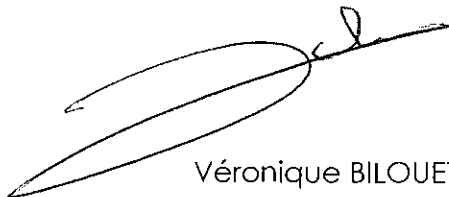

Véronique BILLOUET

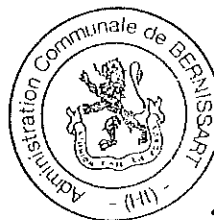

Le Bourgmestre,



Roger VANDERSTRAETEN



# ***BERNISSART***

Programme Communal de Développement Rural/A21L

Partie 2 : Résultats de la participation de la population
---

Annexe 4 : Délibération communale d'approbation d'avant-  
projet du PCDR



## DELIBERATION DU COLLEGE COMMUNAL

Séance du 1<sup>er</sup> juin 2015

**PRESENTS :** MM VANDERSTRAETEN R., Bourgmestre ;

WATTIEZ L., BRANGERS J-M., MARIR K.; CORNELIS A.,  
DELFANNE F., échevins  
WILLOCQ W., Président CPAS ;

BILOUET V., Directrice générale

OBJET : Programme communal  
développement rural  
Auteur de projet : attribution marché

Vu la loi du 16 juin 2006 relative aux marchés publics et à certains marchés de travaux, de fournitures et de services et ses arrêtés d'exécution ;

Vu le code wallon de la démocratie locale et de la décentralisation, et en particulier l'article L1222-4 ;

DECIDE :

Art. 1 : de désigner l'intercommunale Ideta, ayant son siège à Tournai rue Saint-Jacques n° 11, adjudicataire du marché portant sur l'étude du programme communal de développement rural pour un montant total de 46.990 euros hors tva ;

Art. 2 : de faire inscrire le montant de cette dépense à l'article 12403/73360 projet 20150029 du budget extraordinaire 2015 lors de la toute prochaine modification budgétaire;

Art. 3 : de transmettre la présente délibération et les pièces du dossier à la Direction générale des Pouvoirs locaux, Avenue Gouverneur Bovesse 100 à 5100 Jambes.

PAR LE COLLEGE :

La Directrice générale,

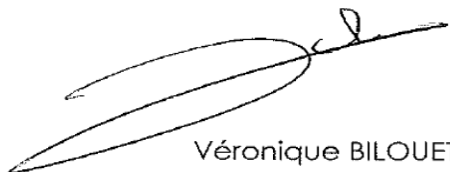

Véronique BILOUET



Le Bourgmestre,



Roger VANDERSTRAETEN





# ***BERNISSART***

Programme Communal de Développement Rural/A21L

Partie 2 : Résultats de la participation de la population
---

Annexe 5 : Affiches et toutes-boites des séances  
d'information, des groupes de travail et de l'exposition ODR



BERNISSART



## Participez à l'avenir de votre entité!

L'opération de Développement rural améliore la qualité de vie dans les communes rurales, avec la participation des citoyens.

Chaque habitant de l'entité peut prendre une part active dans la deuxième opération de Bernissart afin d'inscrire de nouveaux projets pour la collectivité.

Pour en savoir plus...

### Séances d'information:

BERNISSART (Acomal) – jeudi 21/01/2016 à 19h

POMMEROEUL (Maison de Village) – mercredi 27/01/2016 à 19h

HARCHIES (Salle communale) : mardi 02/02/2016 à 19h

VILLE-POMMEROEUL (Ecole communale): mardi 16/02/2016 à 19h

BLATON (Salle les 3 canaux): jeudi 25/02/2016 à 19h

Pour tout renseignement : [www.bernissart.be](http://www.bernissart.be)

- ♦ Nathalie Squerens et Eric Evard, Fondation Rurale de Wallonie, rue Henri Lemaire, 1, 7911 Frasnès-lez-Anvaing – Tél. : 069/87 10 90 – E-mail : [wallonie.picarde@frw.be](mailto:wallonie.picarde@frw.be)
- ♦ Pascal Pellicaen, Centre Administratif du Préau, rue du Fraity, 76, 7320 Bernissart – Tél. : 069/59 00 74 – E-mail : [pascal.pellicaen@bernissart.be](mailto:pascal.pellicaen@bernissart.be)

Editeur responsable: Administration communale de Bernissart

### Le Développement rural, c'est quoi ?

C'est une politique de la Wallonie permettant d'améliorer la qualité de vie des communes rurales. Pour y arriver, la commune doit élaborer un Programme Communal de Développement Rural (PCDR) avec la participation des citoyens. Il comprendra notamment des projets à réaliser dans les 10 ans, afin de contribuer au développement de la commune.

### Comment y participer ?

En venant aux réunions d'information qui auront lieu dans les 5 villages de l'entité (voir calendrier au verso). En proposant vos idées de projets d'intérêt collectif pour la commune.

### Quels projets peuvent s'inscrire dans le PCDR ?

Quelques exemples déjà réalisés à Bernissart (grâce aux subside obtenus avec le 1<sup>er</sup> PCDR):

- Des aménagements d'espaces publics (Place de Blaton, Cour de l'ancien lycée de Bernissart, Parc Posteau, ...)
- Des maisons de village destinées aux associations (Maison de village de Pommeroel, Maison rurale de Blaton)
- Du logement moyen (Appartements au-dessus de la Maison de village de Pommeroel)

D'autres projets menés avec les citoyens et la Commune:

- La valorisation du patrimoine bâti (Crêtes à cayaux, Machine à feu, éléments du patrimoine minier,...)
- La réalisation de circuits touristiques
- Des animations aux Journées du Patrimoine
- Des journées touristiques
- ...

Toutes les idées sont les bienvenues !



# DEVELOPPEMENT RURAL



Bernissart

Votre entité à la loupe !



## 5 rencontres thématiques



### Le Développement rural, c'est quoi ?

C'est une politique de la Wallonie visant l'amélioration de la qualité de vie des communes rurales. Pour y arriver, la commune doit élaborer un **Programme Communal de Développement Rural (PCDR)** avec la participation des citoyens. Il comprendra notamment des projets à réaliser dans les 10 ans, afin de contribuer au développement de la commune. Toutes les thématiques de votre quotidien sont abordées.

#### LES MOBILITES

(TEC, déplacements cyclos, piétons, des PMR, sécurité routière, aménagement des voiries et des sentiers,...)

27 avril —19h00 Pommeroeul

Maison de village

#### LA VIE CULTURELLE ET ASSOCIATIVE

(Equipement et bâtiment culturels, identité collective, communication, implication citoyenne, espaces de rassemblement, activités et tissus associatif,...)

11 mai —19h00 Blaton

Salle des Trois Canaux

#### LES ECONOMIES

(Commerces, Production et consommation locales, agriculture, emploi, tourisme,...)

23 mai —19h00 Bernissart

Office de Tourisme de Bernissart

#### L'ENVIRONNEMENT

(Gestion des déchets, cadre de vie, biodiversité et paysages, sites à réaménager,...)

08 juin —19h00 Harchies

Salle communale

#### LES SERVICES A LA POPULATION

(services santé, services à la jeunesse, aux aînés, de proximité, offre sportive,...)

20 juin —19h00 Ville- Pommeroeul

Ecole Communale

### Vous y découvrirez...



...Les différentes facettes statistiques de vos villages (patrimoine naturel, bâti, vie associative, ...) et de votre entité (économie, social, emploi, logements,...)...

.....Les premiers constats et les premières pistes d'idées des habitants ...



Il manque de petites aires de jeux...

Les TEC devraient être améliorés

Le moulin de Blaton mériterait d'être sauvé

Les sentiers sont à valoriser

Quelles activités pour les ados ?

Plusieurs rues mériteraient des chicanes de ralentissement

[www.bernissart.be](http://www.bernissart.be)

#### Pour tout renseignement :

- ◆ Nathalie Squerens et Eric Evrard, **Fondation Rurale de Wallonie**, rue Henri Lemaire, 1, 7911 Frasnes-Jez-Anvaing – Tél. : 069/87 10 90 – E-mail : [wallonie.picarde@frw.be](mailto:wallonie.picarde@frw.be)
- ◆ Pascal Pellicaen, **Centre Administratif du Préau**, rue du Fraity, 76, 7320 Bernissart – Tél. : 069/59 00 74 E-mail : [pascal.pellicaen@bernissart.be](mailto:pascal.pellicaen@bernissart.be)
- ◆ Lucile Savignat, **Centre Administratif du Préau**, rue du Fraity, 76, 7320 Bernissart – Tél. : 069/59 05 64 E-mail : [luile.savignat@bernissart.be](mailto:luile.savignat@bernissart.be)





## Votre entité à la loupe !



### Exposition interactive

#### Le Développement rural, c'est quoi ?

C'est une politique de la Wallonie visant l'amélioration de la qualité de vie des communes rurales. Pour y arriver, la commune doit élaborer un Programme Communal de Développement Rural (PCDR) avec la participation des citoyens. Il comprendra notamment des projets à réaliser dans les 10 ans, afin de contribuer au développement de la commune. Toutes les thématiques de votre quotidien sont abordées.

#### BERNISSART—Office de Tourisme

Du 10 au 14 octobre

Tous les jours de 10h00 à 16h00, sauf le lundi  
14 rue Lotard B-7320 Bernissart

#### BLATON—Parc Posteau

Le 16 octobre dans le cadre de « Parc en Couleurs »

À partir de 10h00

06 rue Emile Carlier B-7321 Blaton

#### BLATON—Bibliothèque

Du 17 octobre au 04 novembre

Au horaires de la Bibliothèque  
Place de Blaton n°7 B -7321 Blaton

#### POMMEROEUL—Maison de village

Du 07 au 10 novembre

Sur Rendez-vous auprès de la FRW  
Place des Hautchamps

### Vous y découvrirez...

Les principales facettes statistiques de vos villages et de votre entité analysées par l'IDETA

...Les premiers constats et les premières pistes d'idées des habitants ...



[www.bernissart.be](http://www.bernissart.be)

#### Pour tout renseignement :

- ♦ Caroline Laroye et Eric Evrard, **Fondation Rurale de Wallonie**, rue Henri Lemaire, 1, 7911 Frasnes-lez-Anvaing – Tél. : 069/87 10 90 – E-mail : [wallonie.picarde@frw.be](mailto:wallonie.picarde@frw.be)
- ♦ Lucile Savignat, **Centre Administratif du Préau**, rue du Fraity, 76, 7320 Bernissart – Tél. : 069/59 05 64 E-mail : [lucile.savignat@bernissart.be](mailto:lucile.savignat@bernissart.be)



# ***BERNISSART***

Programme Communal de Développement Rural/A21L

Partie 2 : Résultats de la participation de la population
---

Annexe 6 : Support d'information pour les groupes de travail  
et l'exposition

## Support d'information sur l'ODR pour les groupes de travail et l'exposition

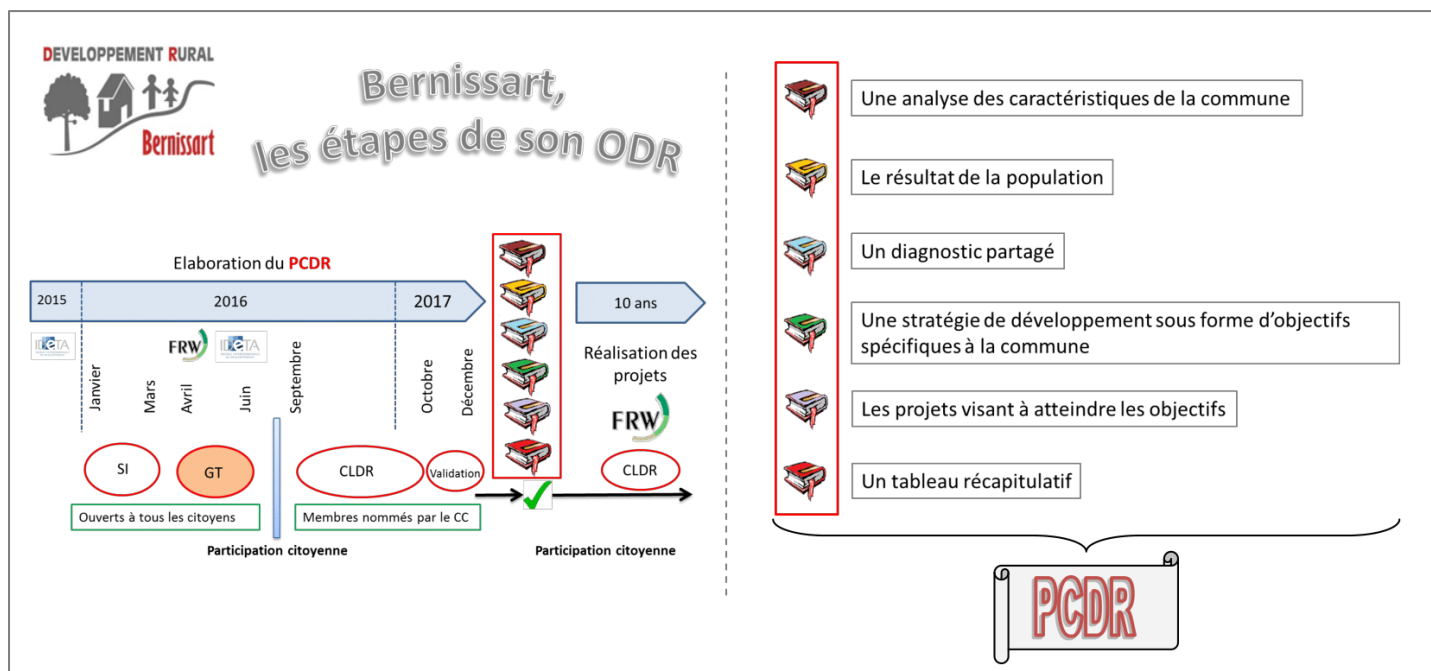

### Acronymes utiles

**DEVELOPPEMENT RURAL Bernissart**

- A21L Agenda 21 Local
- CC Conseil communal
- CLDR Commission locale de développement rural
- CRAT Commission régionale d'aménagement du territoire
- DD Développement durable
- DR Développement rural
- FRW Fondation rurale de Wallonie
- GT Groupe de travail
- GW Gouvernement wallon
- ODR Opération de développement rural
- PCDR Programme communal de développement rural
- PNP Parc naturel des plaines de l'Escaut
- SI Séance d'information
- ...

**FRW**

**Pour plus d'informations:**

**IDETA**  
AGENCE DE DEVELOPPEMENT TERRITORIAL

7500 Tournai  
Quai Saint Brice, 35

**Gestionnaire de projets**  
Direction de la Valorisation du Territoire  
**Mestdag Camille**  
☎ : 069/23.47.01  
[mestdag@ideta.be](mailto:mestdag@ideta.be)

**FONDATION RURALE DE WALLONIE**  
Equipe Wallonie picarde

**FRW**

7911 Frasnes-lez-buissenal  
1, Rue Henri Lemaire

**Agents de développement**  
Eric Evrard  
Caroline Laroye  
☎ : 069/87.10.90  
[Wallonie.picarde@frw.be](mailto:Wallonie.picarde@frw.be)

**COMMUNE DE BERNISSART**

7320 Bernissart  
76, rue du Fraity

**Centre Administratif du Préaux**  
**Pascal Pellicaen**  
**Lucile Savignat**  
☎ : 069/59.05.74  
[pascal.pellicaen@bernissart.be](mailto:pascal.pellicaen@bernissart.be)  
[lucile.savignat@bernissart.be](mailto:lucile.savignat@bernissart.be)